

HANDBOOK ON LEGAL AND ADMINISTRATIVE REMEDIES FOR COMMUNITY LEVEL ENVIRONMENT JUSTICE PRACTITIONERS

ಸಮುದಾಯ ಮಟ್ಟದ ಪರಿಸರ
ನ್ಯಾಯ ವೃತ್ತಿಗಾರರಿಗಾಗಿ
ಕಾನೂನು ಮತ್ತು ಆಡಳಿತಾತ್ಮಕ
ಪರಿಹಾರದ ಕೈಪಿಡಿ

Version 2

Centre for Policy Research (CPR)
Namati Environmental Justice Program

ಸೆಂಟರ್ ಫಾರ್ ಪಾಲಿಸಿ ರಿಸರ್ಚ್ (ಸಿ.ಪಿ.ಆರ್)-
ನಮತಿ ಪರಿಸರ ನ್ಯಾಯ ಕಾರ್ಯಕ್ರಮ

September 2017

India

ಸೆಪ್ಟೆಂಬರ್ 2017

ಇಂಡಿಯಾ

CONTENTS/विषय वस्तु

LIST OF ABBREVIATIONS	3
BACKGROUND AND CONTEXT	4
ಹೆನ್‌ನೇಲ್ ಮತ್‌ತು ಸಂದರ್ಭ	5
SECTION 1: PROBLEM STATEMENT AND LEGAL REMEDY.....	8
ಖಂಡ 1: ಸಮಸ್ಯೆಯ ವೈವರಣೆ ಮತ್ತು ಕಾನೂನು ಪರಿಹಾರ.....	9
SECTION 2: LAWS AND LEGAL CLAUSES.....	86
Annexure 1: BUILDING EVIDENCE FOR ENVIRONMENT JUSTICE (EJ) CASES.....	130
ಪರಿಶಿಷ್ಟ 1: ಪರಿಸರ ನ್ಯಾಯ (EJ) ಮೂಕದಮೆಗಳಿಗೆ ಸಂಬಂಧಿಸಿದ ಸಾಕ್ಷ್ಯಗಳನ್ನು ಸಂಘಟಿಸುವುದು	131
Annexure 2: THE INDIAN LEGAL SYSTEM.....	134
ಪರಿಶಿಷ್ಟ 2: ಭಾರತ (ದೇಶದ) ಕಾನೂನು ವ್ಯವಸ್ಥೆ.....	135
Annexure 3: GROUNDTRUTHING- A NOTE ON METHODOLOGY	140
ಪರಿಶಿಷ್ಟ 3: ಮೂಲಾಧಾರ ಸತ್ಯತೆಯನ್ನು ನೆಲೆಗೊಳಿಸುವುದು (ಗ್ರೌಂಡ್ ಟ್ರೂತ್‌ಯಿಂಗ್) ಈ ವೈವರಣೆ ಬಗ್ಗೆ ಒಂದು ಟಿಪ್ಪಣಿ	141
Annexure 4: INSTITUTIONAL MAPPING	148
ಪರಿಶಿಷ್ಟ 4: ಸಂಸ್ಥಾಂಗ ಮಾಪನ	149

LIST OF ABBREVIATIONS

CEPI	Comprehensive Environmental Pollution Index	MoEF	Ministry of Environment & Forests
CGWA	Central Ground Water Authority	MoEFCC	Ministry of Environment, Forests & Climate Change
CGWB	Central Ground Water Board	NBWL	National Board for Wildlife
CPCB	Central Pollution Control Board	NGT	National Green Tribunal
CPR	Centre for Policy Research	NOC	No Objection Certificate
CRZ	Coastal Regulation Zone	OE	Over-exploited
CVCA	Critically Vulnerable Coastal Area	PESA	Panchayat (Extension in Scheduled Areas) Act
CZMA	Coastal Zone Management Authority	RTI	Right to Information
DLCC	District Level Coastal Committee	SBWL	State Board for Wildlife
EC	Environmental Clearance	SC	Supreme Court
EIA	Environment Impact Assessment	SEIAA	State Environment Impact Assessment Authority
EPA	Environment Protection Act	SPCB	State Pollution Control Board
ES	Environment Statement	SWGB	State Ground Water Board
ESA	Ecologically Sensitive Area	TSDF	Transport, Storage and Disposal Facility
FCA	Forest Conservation Act	ULB	Urban Local Body
FRA	Forests Rights Act	UT	Union Territory
IPC	Indian Penal Code	WLPA	Wildlife Protection Act
KSPCB	Karnataka State Pollution Control Board		

BACKGROUND AND CONTEXT

A problem can occur, no matter where we live, pass by everyday or cross occasionally. One could be living next to an industrial site which is polluting the nearby river, a power plant which is dumping fly ash on an agricultural field or a beach where the municipality is dumping the town's solid waste. A friend or a fellow resident of one's village might point us to an instance of river bed sand mining causing flooding or a tourist resort blocking access to a drinking water source and a grazing ground. Even if none of these problems are near where you live, your everyday access road could be the main route transporting coal, bauxite, iron ore or any other mineral, which would still make living conditions difficult.

Each such activity is more often than not, governed by a law. This could be both for prior approval and post approval compliance, based on specific safeguards or conditions. Safeguards or conditions are not just limited to environmental approvals, but can exist in lease documents or land transfer agreements. There could also be a court judgment or order which is generic in nature and has a bearing, no matter where you are located in the country, on particular issues like permissions for sand mining, tree felling or change of land use of common lands. It is possible that problems you notice or are directly affected by are occurring because someone, somewhere is not adhering to provisions of legal directions, be it by way of laws or court directions. If this is the case, there is likely to be a clear institutional framework and defined administrative agencies who would be mandated to restrict this activity, monitor non-compliance, as well as take action to remedy the situation and issue penalties. There could also be instances where an impact is not the result of a legal violation, but it may still be causing a hindrance to everyday living and affecting access to clean air or water. In such cases, there is also a possibility of invoking the authority of an administrative official to intervene and resolve the matter.

However, people affected by a problem are often not aware that it is because of non-compliance with the law or that there is an institutional remedy available for the same. Maybe, if the mandatory requirements had been adhered to, the problem might not have occurred in the first place. This is not a surety but a distinct possibility. Understanding whether the difficulty one is facing is due to legal or illegal actions can be one way of attempting to find a resolution. It does not require one to qualify as a lawyer, know how to draft court petitions or be fluent in legalese. Basic knowledge of applicable legal clauses and which institution would be best suited to approach for remedy, can be important allies in trying to solve real time problems with people dealing with a range of environmental and social impacts discussed further in this handbook.

ಹಿನ್ನೆಲೆ ಮತ್ತು ಸಂದರ್ಭ

ನಾವು ಎಲ್ಲೆಡೆ ವಾಸವಾಗಿದ್ದರೂ ಸರಿ, ಪ್ರತಿ ದಿನ ಹೊಗಿ ಬರುವಾಗ, ಅಥವಾ ಯಾವಾಗಾದರೂಮ್ಮೆ ಅಡ್ಡ ಹಾಯ್ದು ಹೋಗುವಾಗ ಏನಾದರೊಂದು ಸಮಸ್ಯೆ ಸಂಭವಿಸಬಹುದು, ಹತ್ತಿರದ ನದಿಯನ್ನು ಮಾಲಿನ್ಯಗೊಳಿಸುತ್ತಿರುವ ಯಾವುದೇ ಒಂದು ಉದ್ಯಮ ಪ್ರದೇಶದ ನೆರೆಯಲ್ಲೇ ವಾಸಿಸುತ್ತಿದ್ದಿರಬಹುದು, ಕೃಷಿ ಭೂಮಿಯೊಂದರಲ್ಲಿ ವಿದ್ಯುತ್ ಕೇಂದ್ರವೊಂದು 'ಫ್ಲೈ ಆಶ್' (ಹಾರುವ ಬೂದಿ ಕಣಗಳು) ನ್ನು ಸುರಿಯುತ್ತಿರಬಹುದು, ಅಥವಾ, ಸಮುದ್ರದ ದಂಡೆಗೆ ಬಂದು ಅಲ್ಲಿ ಉರಿನ ಘನತ್ಯಾಜವನ್ನು ಆ ಉರಿನ ಮುನ್ನಿಪಾಲಿಟಿಯು ಸುರಿಯುತ್ತಿದ್ದಿರಬಹುದು, ನದಿ ತಳದ ಮರಳಿನ ಗಣಿಗಾರಿಕೆಯಿಂದಾಗಿ ಪ್ರವಾಹವುಂಟಾಗುವುದನ್ನು, ಅಥವಾ, ಪ್ರವಾಸಿ ಧಾಮವೊಂದು ಕುಡಿಯುವ ನೀರಿನ ಮೂಲಕ್ಕೆ ಹೋಗುವ ಹಾದಿಗೆ ಹಾಗೂ ಹುಲ್ಲುಗಾವಲಿಗೆ ತಡೆಹಾಕಿರುವುದನ್ನು ಸ್ನೇಹಿತರೊಬ್ಬರು ಅಥವಾ ಹಳ್ಳಿಯ ಸಹ ವಾಸಿ ಒಬ್ಬರು ನಮಗೆ ತೋರಿಸಬಹುದು. ಈ ಸಮಸ್ಯೆಗಳಲ್ಲಿ ಒಂದೇ ಒಂದು ಸಮಸ್ಯೆಯಾದರೂ ಸರಿ, ಸಮಸ್ಯೆಯು ನೀವು ವಾಸಿಸುವ ಸ್ಥಳಗಳಲ್ಲೇ ಇಲ್ಲದಿದ್ದರೂ ಸಹ, ನೀವು ನಡೆದಾಡುವ ಹಾದಿಯು ಇದ್ದಿಲ್ಲ/ಕಲ್ಲಿದ್ದಿಲ್ಲ, ಬಾಕ್ಸೈಟ್, ಕಬ್ಬಿಣದ ಅದರನ್ನು ಅಥವಾ ಇನ್ನಾವುದೇ ಖನಿಜಗಳನ್ನು ಸಾಗಿಸುವ ಮೈನ್ ರೋಡ್ ಆಗಿರಬಹುದು, ಈ ಸಮಸ್ಯೆಗಳು ಅಲ್ಲಿ ವಾಸ ಮಾಡುವ ಪರಿಸ್ಥಿತಿಗಳನ್ನು ಕಷ್ಟಕರವಾಗಿಸುತ್ತವೆ / ಬಿಕ್ಕಟ್ಟುಗೊಳಿಸುತ್ತವೆ.

ಈ ಚಟುವಟಿಕೆಗಳಲ್ಲಿ ಪ್ರತಿ ಒಂದು ಚಟುವಟಿಕೆಯು ಬಹುತೇಕ ಸಂದರ್ಭಗಳಲ್ಲಿ ನ್ಯಾಯ ಶಾಸನ ಕಾಯಿದೆಗಳ ಅಧಿಪತ್ಯಕ್ಕೆ ಒಳಗಾಗಿರುತ್ತವೆ. ನಿಖರ ರಕ್ಷಣೋಪಾಯ ಅಥವಾ ಷರತ್ತುಗಳನ್ನಾಧರಿಸಿ, ಅನುಮತಿ ಪೂರ್ವದಲ್ಲೂ ಮತ್ತು ಅನುಮತಿ ದೊರೆತಾಗ ಅದು ಈ ಅಧಿಪತ್ಯಕ್ಕೆ ಒಳಗಾಗಿರುತ್ತದೆ. ಇಂತಹ ಷರತ್ತುಗಳು ಪರಿಸರ ಮಂಜೂರಾತಿಗಳಿಗೆ ಮಾತ್ರ ಸೀಮಿತವಾಗಿರದೆ, ಭೋಗ್ಯ ಪತ್ರಗಳಲ್ಲಿ ಅಥವಾ ಭೂಮಿ / ಜಮೀನು ವರ್ಗಾವಣೆ ಒಪ್ಪಂದದ ದಾಖಲೆಗಳಲ್ಲಿ ಕೂಡ ಇರುತ್ತವೆ. ಆ ಸಂದರ್ಭದಲ್ಲಿ, ಅಲ್ಲಿ ಕೋರ್ಟ್ ವಿಧಿಸಿರುವ ಒಂದು ತೀರ್ಪು ಅಥವಾ ಆದೇಶ ಇದ್ದಿರಬಹುದು. ಇದು ಎಷ್ಟು ಸಾರ್ವತ್ರಿಕವಾಗಿದ್ದಿರಬಹುದೆಂದರೆ ಅದು ನೀವು ದೇಶದ ಯಾವುದೇ ಭಾಗದಲ್ಲಿದ್ದರೂ ಸರಿ ಒಂದಲ್ಲ ಒಂದು ನಿರ್ದಿಷ್ಟ ಬಗೆಗೆ ಅನ್ವಯಿಸುತ್ತದೆ - ಉದಾಹರಣೆಗೆ, ಮರಳು ಗಣಿಗಾರಿಕೆ ಅಥವಾ ಮರ ಕಡಿಯುವಿಕೆ, ಗೋಮಾಳ ಭೂಮಿಯ ಬಳಕೆಯಲ್ಲಿ ಬದಲಾವಣೆ, ಯಾರೋ ಒಬ್ಬರು, ಎಲ್ಲೋ ಒಂದೆಡೆ ನ್ಯಾಯಕಟ್ಟಳೆಗೆ, ಕಾನೂನು, ಕೋರ್ಟಿನ ನಿರ್ದೇಶನಗಳಿಗೆ ನಿಷ್ಠರಾಗಿರದ ಕಾರಣದಿಂದಾಗಿ ನೀವು ಸಮಸ್ಯೆಗಳನ್ನು ಕಣ್ಣಾರೆ ಕಾಣುವ ಅಥವಾ ಅಂತಹ ಸಮಸ್ಯೆಗಳಿಂದ ನೀವು ನೇರವಾಗಿ ಬಾಧಿತರಾಗುವ ಸಾಧ್ಯತೆ ಇರುತ್ತದೆ. ಇಂತಹ ಸ್ಥಿತಿಯಲ್ಲಿ, ಅಲ್ಲಿ ಒಂದು ಸ್ಪಷ್ಟ ಸಾಂಸ್ಥಿಕ ಚೌಕಟ್ಟು ಮತ್ತು ಸ್ಪಷ್ಟವಾಗಿ ವ್ಯಾಖ್ಯಾನಿಸಲ್ಪಟ್ಟ ಆಡಳಿತಾತ್ಮಕ ನಿಯೋಗವಿರುವ ಸಂಭಾವ್ಯತೆ ಇರುತ್ತದೆ. ಈ ಸಾಂಸ್ಥಿಕ ಚೌಕಟ್ಟಿಗೆ ಮತ್ತು ಆಡಳಿತಾತ್ಮಕ ನಿಯೋಗಕ್ಕೆ ಇಂತಹ ಚಟುವಟಿಕೆಯನ್ನು ಹದ್ದಿನಲ್ಲಿಡುವ / ಪರಿಮಿತಗೊಳಿಸುವ, ಅನನುಸರಣೆಯ ಮೇಲ್ವಿಚಾರಣೆ ಮಾಡುವ ಹಾಗೂ ಅಲ್ಲಿರುವ ಸನ್ನಿವೇಶಕ್ಕೆ ಪರಿಹಾರವನ್ನೊದಗಿಸಲು ಕ್ರಮ ಕೈಗೊಳ್ಳುವಂತೆ ಅಧಿಕೃತ ಆದೇಶವಿರುತ್ತದೆ. ಉಂಟಾದ ಪರಿಣಾಮವು ಕಾನೂನು ಉಲ್ಲಂಘನೆಯಿಂದ ಆಗಿರದೆ ಇದ್ದರೂ ಅಲ್ಲಿ ದಿನನಿತ್ಯದ ಜೀವನಕ್ಕೆ ಅಡ್ಡಿಯಾಗಿರುವ ಹಾಗೂ ಶುದ್ಧವಾದ ವಾಯು ಮತ್ತು ನೀರಿಗೆ ಸುಲಭ ಗಮ್ಯತೆಯನ್ನು ಒದಗಿಸದೆ ಇರುವ ಪ್ರಸಂಗಗಳು ಇದ್ದಿರಬಹುದು. ಇಂತಹ ಪರಿಸ್ಥಿತಿಗಳಲ್ಲಿ, ಮಧ್ಯ ಪ್ರವೇಶಿಸಲು ಮತ್ತು ಉಂಟಾಗಿರುವ ಎಡವಟ್ಟನ್ನು ಬಗೆ ಹರಿಸಲು ಆಡಳಿತಾಧಿಕಾರಿಯ ಅಧಿಕಾರದ ಚಲಾವಣೆಗೆ ಕೋರುವ ಸಾಧ್ಯತೆ ಇರುತ್ತದೆ.

ಎಂತಿದ್ದರೂ, ಸಮಸ್ಯೆಯಿಂದ ಬಾಧಿತರಾದ ಜನಗಳಿಗೆ ಸಮಸ್ಯೆಯು ಕಾನೂನಿನ ಅನನುಸರಣೆಯಿಂದಾಗಿ ಉಂಟಾಗಿದೆಯೆಂದು ಅಥವಾ ಅದೇ ಸಮಸ್ಯೆಗೆ ಸಾಂಸ್ಥಿಕ ಪರಿಹಾರೋಪಾಯಗಳು ಲಭ್ಯವಿವೆ ಎಂಬುದರ ಅರಿವು ಬಹುತೇಕವಾಗಿ ಇರುವುದಿಲ್ಲ. ಮುಖ್ಯವಾಗಿ ಕಡ್ಡಾಯಪಡಿಸಿರುವ ಅವಶ್ಯಕತೆಗಳನ್ನು ಪೂರೈಸಿದ್ದರಿಂದ ಸಮಸ್ಯೆಯು ಬಹಳ: ಒದಗಿ ಬಂದಿರಲಿಕ್ಕಿಲ್ಲ. ಇದು ಖಂಡಿತ ಎಂದು ಹೇಳಲಾಗದಿದ್ದರೂ, ಇದು ಒಂದು ಸುವ್ಯಕ್ತ ಸಾಧ್ಯತೆ. ಎದುರಿಸುತ್ತಿರುವ ಕಷ್ಟವು ಕಾನೂನುಬದ್ಧವೇ ಅಥವಾ ಕಾನೂನು ವಿರುದ್ಧವೇ ಎಂಬುದನ್ನು ಅರ್ಥೈಸಿಕೊಳ್ಳುವುದು ತೊಡಕನ್ನು ಬಿಡಿಸಿಕೊಳ್ಳುವ ಪ್ರಯತ್ನದ ಒಂದು ಮಾರ್ಗವಾಗಿರಬಹುದು. ಇದಕ್ಕಾಗಿ, ಯಾರೇ ಆದರೂ ಸರಿ ವಕೀಲರಾಗಲು ಅರ್ಹತೆಯನ್ನು ಸಂಪಾದಿಸಬೇಕಿಲ್ಲ. ಅಥವಾ ಕೋರ್ಟ್ ಅರ್ಜಿಗಳನ್ನು ಹೇಗೆ ಸಿದ್ಧಪಡಿಸಬೇಕು ಎಂಬುದನ್ನು ಅರಿಯಬೇಕಿಲ್ಲ ಅಥವಾ, ಕಾನೂನು ಭಾಷೆಯಲ್ಲಿ ಮಾತನಾಡಬೇಕಿಲ್ಲ. ಸರಣಿ ರೂಪದ ಹಲವಾರು ಪರಿಸರ ಮತ್ತು ಸಾಮಾಜಿಕ ಪರಿಣಾಮಗಳೊಂದಿಗೆ ಸಂಸಾಧುತ್ತಿರುವ ಜನರ ವಾಸ್ತವ ಸಮಸ್ಯೆಗಳನ್ನು ಪರಿಹರಿಸುವ ಯತ್ನದಲ್ಲಿ ಅನ್ವಯ ಯೋಗ್ಯವಾದಂತಹ ಒಂದಿಷ್ಟು ಮೂಲ ಕಾನೂನು ಕಲಂಗಳ ಜ್ಞಾನ, ಅದರೊಂದಿಗೆ ಯಾವ ಕಾನೂನು ಪ್ರತಿಷ್ಠಾನ ಪರಿಹಾರವನ್ನೊದಗಿಸಲು ಅತ್ಯಂತ ಯೋಗ್ಯ ಎಂಬ ಈ ಪರಸ್ಪರ ಅವಲಂಬಿತ ಜೋಡಿ ಅರಿವನ್ನು ಹೊಂದಿರುವುದು ಬಹು ಮುಖ್ಯವಾದದ್ದು - ಈ ಕುರಿತು ಈ ಕೈಪಿಡಿಯಲ್ಲಿ ಇನ್ನು ಮುಂದೆ ಚರ್ಚಿಸಲಾಗುತ್ತದೆ.

One of the most critical components of such problem-solving with law (both in court and outside) is the requirement of evidence or proof. Once the problem is identified and defined and the affected party clarifies what remedy is being sought, community level legal practitioners would along with them need to prepare robust evidence to back the claims. For instance, if it were ascertained that a construction activity is being carried out in contravention to the provisions of any law, it would be important to gather specific evidence before filing a complaint or approaching a relevant institution. A range of documents can be included as proof of illegality, which includes government documents, responses to Right to Information (RTI), photographs, maps and complaint letters. One could also check if the information disclosed by the project proponent at the time of project appraisal was complete and true. Records of public hearing could also be checked to find out if they reflect the mentioned concerns.

This handbook is an attempt to present scenarios where community level environmental justice practitioners can apply and use law to work with affected communities and seek desired remedies through an administrative route. Each scenario presents a problem type, what the complaints could be and then goes on to suggest some legal clauses through which a remedy can be pursued. It draws from several cases currently being pursued by enviro legal coordinators associated with the Centre for Policy Research (CPR)-Namati Environmental Justice Program. It also draws from the resolutions being pursued by implementing partners like Janabhivayakti (Chhattisgarh) and Keonjhar Integrated Rural Development and Training Institute (KIRDTI) (Odisha).

There are two clear caveats while using this handbook:

- First, the legal clauses listed with the problem, are indicative in nature and do not claim to be exhaustive. This implies that it is advisable that practitioners using this handbook look out for additional legal remedies for the problem in hand, which may not be listed here.
- Second, we encourage practitioners to as far as possible share the legal knowledge with affected communities and try to jointly work towards seeking institutional response. This will encourage collective learning and help achieve legal empowerment through practice.

The handbook does not specifically list judicial and court related processes of any of these problems. In case the problem does not get resolved through the administrative route, affected people and community practitioners have the option of accessing avenues such as the National Green Tribunal (NGT) and courts. For this, the assistance of a lawyer is likely to be required. In such instances, the evidence collected, complaints filed and other documentation could form an important basis and support for any legal intervention.

ಇಂತಹ ಕಾನೂನಿನ ವತಿಯಿಂದ ಸಮಸ್ಯೆ- ಪರಿಹಾರೋಪಾಯವನ್ನು ಕಂಡುಕೊಳ್ಳಲು (ನ್ಯಾಯಾಲಯ ಮತ್ತು ಅದರ ಹೊರಗೆ) ಇರುವ ಹಲವು ನಿರ್ಣಾಯಕ ಅಂಶಗಳಲ್ಲಿ ಅತ್ಯವಶ್ಯವಾಗಿರುವ ಒಂದು ಅಂಶ ಸಾಕ್ಷಿ ಅಥವಾ ಪುರಾವೆ. ಸಮಸ್ಯೆಯು ಗುರುತಿಸಲ್ಪಟ್ಟು ಅದರ ವಿಶದೀಕರಣವಾಗಿ ಆ ನಂತರ ಬಾಧಿತ ಪಕ್ಷವು ಬೇಕಾದ ಪರಿಹಾರವನ್ನು ಸ್ಪಷ್ಟವಾಗಿ ಕೋರುತ್ತಿದ್ದಂತೆ, ಸಮುದಾಯ ಮಟ್ಟದ ಕಾನೂನು ವೃತ್ತಿಗಾರರು ಅವರೊಂದಿಗೆ ಕೈ ಜೋಡಿಸಿ ಅವರು ಕೋರುವ ಬೇಡಿಕೆ(ಕ್ಲೈಮ್) ಗಳನ್ನು ಸಮರ್ಥಿಸಲು ಧೃಢವಾದ ಸಾಕ್ಷಿಗಳನ್ನು ತಯಾರಿಸುವುದು ಅವಶ್ಯ. ಉದಾಹರಣೆಗೆ, ಕಟ್ಟಡವೊಂದರ ನಿರ್ಮಾಣ ಚಟುವಟಿಕೆಯನ್ನು ಯಾವುದೇ ಕಾನೂನಿನಲ್ಲಿ ಸೂಚಿಸಿರುವ ಕರಾರುಗಳಿಗೆ ವ್ಯತಿರಿಕ್ತವಾಗಿ ಕೊಂಡೊಯ್ಯಲಾಗುತ್ತಿದೆ ಎಂದು ದೃಢೀಕರಿಸ ಬೇಕಿದ್ದಲ್ಲಿ, ಅರ್ಜಿ ಸಲ್ಲಿಸುವ ಮುನ್ನ ಅಥವಾ ಸಂಬಂಧಪಟ್ಟ ಸಂಸ್ಥೆಯ ಮುಂದೆ ಪ್ರಸ್ತಾಪ ಮಾಡುವ ಮುನ್ನ ನಿಖರವಾದ ಪುರಾವೆಗಳನ್ನು ಕಲೆ ಹಾಕುವುದು ಅತ್ಯಂತ ಮುಖ್ಯವಾದದ್ದು. ಕಾನೂನು ಬಾಹಿರತೆಗೆ ಪುರಾವೆಯಾಗಿ ದಾಖಲೆಗಳು ಒಂದು ಸರಣಿಯನ್ನು ಮುಂದಿಡಬಹುದು - ಈ ಸರಣಿಯಲ್ಲಿ ಸರ್ಕಾರಿ ದಾಖಲೆಗಳು, RTI ಮೂಲಕ ಬಂದ ಬದಲುಗಳು, ಛಾಯಾ ಚಿತ್ರಗಳು, ನಕಾಶೆಗಳು, ಮತ್ತು ದೂರು ಪತ್ರಗಳು - ಇವೆಲ್ಲವನ್ನೂ ಸೇರಿಸಬಹುದು. ಯೋಜನೆಯ ಮೌಲ್ಯೀಕರಣದ ಸಮಯದಲ್ಲಿ ಯೋಜನೆಯನ್ನು ಮಂಡಿಸಿದ ವ್ಯಕ್ತಿ ಬಹಿರಂಗವಾಗಿ ಪ್ರಕಟಿಸಿದ ಮಾಹಿತಿಯು ಸಮಗ್ರವಾಗಿತ್ತು ಮತ್ತು ಸತ್ಯವಾದದ್ದೆ ಎಂಬ ಅಂಶವನ್ನು ಯಾರಾದರೂ ತನಿಖೆ ಮಾಡಬಹುದು. ಉಲ್ಲೇಖಿಸಿದ ಕಳವಳಗಳೆಲ್ಲಾ ಸಾರ್ವಜನಿಕ ವಿಚಾರಣೆಯ ದಾಖಲೆಗಳಲ್ಲಿ ಪ್ರತಿಬಿಂಬಗೊಂಡಿವೆಯೆ ಎಂಬುದನ್ನು ಕಂಡುಕೊಳ್ಳಲು ಆ ದಾಖಲೆಗಳನ್ನು ಪರಿಶೀಲಿಸಬಹುದು.

ಆಡಳಿತಾತ್ಮಕ ಮಾರ್ಗದ ಮೂಲಕ ಆಶಿಸುವ ಪರಿಹಾರಗಳನ್ನು ಕೋರಲು ಮತ್ತು ಬಾಧಿತ ಸಮುದಾಯಗಳೊಂದಿಗೆ ಸಮುದಾಯದ ಮಟ್ಟದಲ್ಲಿ ಕೆಲಸ ಮಾಡಲು ಪರಿಸರ ನ್ಯಾಯ ವೃತ್ತಿಗಾರರು ಕಾನೂನುಗಳನ್ನು ಬಳಕೆ ಮಾಡಬಹುದಾದಂತಹ ದೃಶ್ಯಗಳನ್ನು ಅವರಿಗೆ ಪರಿಚಯಿಸುವ ಒಂದು ಯತ್ನವಾಗಿದೆ ಈ ಕೈಪಿಡಿ. ಪ್ರತಿಯೊಂದು ದೃಶ್ಯವು ಒಂದು ವಿಧದ ಸಮಸ್ಯೆಯನ್ನು ಪರಿಚಯಿಸಿ, ಅದರ ಕುರಿತು ಯಾವ್ಯಾವ ದೂರುಗಳಿರಬಹುದು, ಆ ನಂತರ, ಸಮಸ್ಯೆಗೆ ಪರಿಹಾರಗಳನ್ನು ಅರಸುವ ನಿಟ್ಟಿನಲ್ಲಿ / ಅನುಸರಿಸುವ ನಿಟ್ಟಿನಲ್ಲಿ ಕಾನೂನು ಕಲಂಗಳನ್ನು ಸೂಚಿಸುತ್ತಾ ಮುಂದುವರಿಯುತ್ತದೆ. ಈ ಪ್ರಕ್ರಿಯೆಯು ಸೆಂಟರ್ ಫಾರ್ ರಿಸರ್ಚ್ (ಸಿ ಪಿ ಆರ್) - ನಮತಿ ಪರಿಸರ ನ್ಯಾಯ ಕಾರ್ಯಕ್ರಮದ ಸಾಹಚರ್ಯರಾಗಿರುವ ಪರಿಸರ-ನ್ಯಾಯ ಸಂಘಟಕರು ಹಾಲಿಯಾಗಿ ತೊಡಗಿರುವ ಹಲವಾರು ಮೊಕದ್ದಮೆಗಳನ್ನೇ ಈ ದೃಶ್ಯಗಳಲ್ಲಿ ಪ್ರಸ್ತಾಪಿಸಲಾಗಿದೆ. ಇದರೊಂದಿಗೆ, ಸಿ.ಪಿ.ಆರ್ ದೊಂದಿಗೆ ನಿರ್ವಹಣಾ ಸಹಭಾಗಿಗಳಾದ ಜನಾಭಿವೃದ್ಧಿ (ಚಿತ್ರೀಸ್ ಫೌರ್) ಮತ್ತು ಕೆ.ಐ.ಆರ್.ಟಿ.ಡಿ (ಒಡಿಶಾ) - ಈ ಸಂಘಟನೆಗಳು ಅನುಸರಿಸುತ್ತಿರುವ ಸಂಕಲ್ಪಗಳಿಂದ ಸಹ ಪ್ರೇರಿತಗೊಂಡಿರುತ್ತದೆ

ಈ ಕೈಪಿಡಿಯನ್ನು ಬಳಸುವಾಗ ಎರಡು ಸ್ಪಷ್ಟ ಎಚ್ಚರಿಕೆಯ ವಿಷಯಗಳಿವೆ.

Point 1 Missing

- ಎರಡನೇಯದಾಗಿ, ಬಾಧಿತ ಸಮುದಾಯಗಳೊಂದಿಗೆ ಕಾನೂನು ಜ್ಞಾನವನ್ನು ಆದಷ್ಟು ಮಟ್ಟಿಗೆ ಹಂಚಿಕೊಳ್ಳುವಂತೆ ನಾವು ವೃತ್ತಿಗಾರರನ್ನು ಉತ್ತೇಜಿಸುತ್ತೇವೆ ಮತ್ತು ಅವರೊಂದಿಗೆ ಜೊತೆಗೂಡಿ ಸಾಂಸ್ಥಿಕ ಪರಿಹಾರಗಳನ್ನು ಕಂಡುಕೊಳ್ಳುವ ನಿಟ್ಟಿನಲ್ಲಿ ಕೆಲಸಮಾಡಲು ಪ್ರಯತ್ನ ಮಾಡುವಂತೆ ಉತ್ತೇಜಿಸುತ್ತೇವೆ.

ಯಾವುದೇ ಸಮಸ್ಯೆಗಳ ಕುರಿತು ನ್ಯಾಯಕ್ಕೆ ಸಂಬಂಧಿಸಿದ ಮತ್ತು ಕೋರ್ಟ್ ಗಳಿಗೆ ಸಂಬಂಧಿಸಿದ ಪ್ರಕ್ರಿಯೆಗಳನ್ನು ಈ ಕೈಪಿಡಿಯು ನಿರ್ದಿಷ್ಟವಾಗಿ ಪಟ್ಟಿ ಮಾಡಿರುವುದಿಲ್ಲ. ಆಡಳಿತಾತ್ಮಕ ಮಾರ್ಗಗಳ ಮೂಲಕ ಸಮಸ್ಯೆಗಳು ಬಗೆಹರಿಯದಿದ್ದ ಪಕ್ಷದಲ್ಲಿ, ಕಕ್ಷಿಗಾರರು ಮತ್ತು ಸಮುದಾಯ ವೃತ್ತಿಗಾರರು "ನ್ಯಾಷನಲ್ ಗ್ರೀನ್ ಟ್ರಿಬ್ಯುನಲ್(NGT) ಮತ್ತು ಕೋರ್ಟ್ಸ್ ಇಂತಹ ಸಂಸ್ಥೆಗಳನ್ನು ಮೊರೆಹೋಗುವ ಆಯ್ಕೆಯನ್ನು ಹೊಂದಿರುತ್ತಾರೆ. ಇದಕ್ಕಾಗಿ, ಅವರು ವಕೀಲರ ನೆರವನ್ನು ಪಡೆಯುವ ಸಂಭಾವ್ಯತೆ ಇರುತ್ತದೆ. ಅಂತಹ ಸಂದರ್ಭಗಳಲ್ಲಿ, ಸಂಗ್ರಹಿಸಿದ ಸಾಕ್ಷ್ಯಗಳು, ಸಲ್ಲಿಸಿದ ದೂರುಗಳು ಮತ್ತು ಇತರ ದಾಖಲೆಗಳು ಯಾವುದೇ ಕಾನೂನು ಹಸ್ತಕ್ಷೇಪಕ್ಕೆ / ಮಧ್ಯಸ್ಥಿಕೆಗೆ ಆಧಾರವಾಗಬಹುದು ಮತ್ತು ಬೆಂಬಲವನ್ನು ನೀಡಬಲ್ಲವು.

SECTION I

PROBLEM STATEMENT AND LEGAL REMEDY

[Note: An index of specific sections included in the scenarios below is available in Section II of this Handbook.]

SCENARIO 1

What is the complaint?

A group of people has approached a community worker to say that a mine near their village is pumping out water from a stream to use within a factory's premises. They do not know what the nature of the use within the premises is or whether or not the owners have permission to do this. For the last eight months or so, they have seen a pipeline constructed to draw this water. Since the same stream irrigates the rice fields in the area, they are worried that the water in the stream will get depleted and will not be available for cultivation. They say that they have already noticed some signs of the water flow being reduced, despite good rains in the current year.

Is a law being violated?

Mining, power generation or industrial operations require specific permissions to draw both surface as well as ground water. In the present case, since the water is being drawn from a stream, it will attract the legal provisions related to surface water. Each state may also have its own defined limits for drawing water for agriculture, domestic or industrial purposes, which would be important to ascertain.

Law	Corresponding Institutions/ Officials	Section/Clause
Permissions, Rights and Consents related laws		
1. Environment Impact Assessment (EIA) Notification, 2006: Check whether the activity has obtained the environmental clearance. If yes, check if there is a violation of a specific condition of the environmental clearance letter.	1. State Environment Impact Assessment Authority (SEIAA) (if Category B project) 2. Ministry of Environment, Forest and Climate Change (MoEFCC) (if Category A project)	Section 2 Environmental clearance letters mention the amount of water required by the industry and the source. They would have a specific condition related to drawing of water and deterioration of water sources. They would also have a reference to the agency from whom permissions needs to be taken.

ಖಂಡ 1

ಸಮಸ್ಯೆಯ ವಿವರಣೆ ಮತ್ತು ಕಾನೂನು ಪರಿಹಾರ

[ಗಮನಿಸಿ: ದೃಷ್ಟಾಂತಗಳಲ್ಲಿ ಸೇರಿಸಿರುವ ನಿರ್ದಿಷ್ಟ ಕಲಂ/ವಿಧಿಗಳ ಮತ್ತು ವಿಭಾಗಗಳ ಸೂಚಿಯು ಈ ಕೈಪಿಡಿಯ 2 ನೇ ಭಾಗದಲ್ಲಿ ಲಭ್ಯವಿರುತ್ತದೆ].

ದೃಷ್ಟಾಂತ 1

ದೂರು ಏನು?

ಜನಗಳ ಗುಂಪೊಂದು ತಮ್ಮ ಹಳ್ಳಿಯ ಹತ್ತಿರದಲ್ಲಿರುವ ಗಣಿಯು ಅದರ ಕಾರ್ಖಾನೆಯ ಆವರಣದೊಳಗೆ ಬಳಸಲು ಹೊಳೆಯೊಂದರಿಂದ ನೀರನ್ನು ಎಳೆಯುತ್ತಿದ್ದಾರೆಂದು ಹೇಳಲು ಸಮುದಾಯ ವೃತ್ತಿಗಾರರ ಬಳಿ ಬಂದಿರುತ್ತಾರೆ. ಅವರಿಗೆ ಆ ಆವರಣದಲ್ಲಿ ಯಾವ ಕಾರಣಕ್ಕಾಗಿ ನೀರಿನ ಬಳಕೆ ಆಗುತ್ತಿರುವುದೆಂದು ಗೊತ್ತಿರುವುದಿಲ್ಲ ಅಥವಾ ಕಾರ್ಖಾನೆಯ ಒಡೆಯರು ಈ ರೀತಿ ನೀರನ್ನು ಬಳಸಲು ಅನುಮತಿ ಹೊಂದಿರುವರೆ? ಇಲ್ಲವೆ? ಎಂಬುದು ಅವರಿಗೆ ಗೊತ್ತಿರುವುದಿಲ್ಲ. ಕಳೆದ ಸುಮಾರು 8 ತಿಂಗಳುಗಳಿಂದ ಈ ನೀರನ್ನು ಎಳೆಯಲು ಒಂದು ಕೊಳವೆ ಮಾರ್ಗವನ್ನು ಕಟ್ಟಿದ್ದನ್ನು ನೋಡಿರುತ್ತಾರೆ. ಇದೇ ಹೊಳೆಯ ನೀರನ್ನು ಆ ಸ್ಥಳದ ಭತ್ತದ ಜಮೀನುಗಳಿಗೆ ನೀರು ಹಾಯಿಸಲು ಬಳಸ ಬೇಕಾಗಿರುವುದರಿಂದ, ಹೊಳೆಯ ನೀರು ಖಾಲಿಯಾಗಿ ಹೋಗುವುದೆಂದು ಮತ್ತು ಅದರಿಂದಾಗಿ ಕೃಷಿಗೆ ನೀರು ಲಭ್ಯವಿರುವುದಿಲ್ಲವೆಂದು ಕಳವಳಗೊಂಡಿರುತ್ತಾರೆ. ಹಾಲಿ ವರ್ಷದಲ್ಲಿ ಒಳ್ಳೆಯ ಮಳೆ ಬಿದ್ದಿದ್ದರೂ, ಈಗಾಗಲೇ ನೀರಿನ ಹರಿವು ಕಡಿಮೆಯಾಗಿರುವ ಚಿಹ್ನೆಗಳನ್ನು ಹಳ್ಳಿಯವರು ಕಂಡಿರುತ್ತಾರೆ.

ಕಾನೂನನ್ನು ಉಲ್ಲಂಘಿಸಲಾಗಿದೆಯೇ?

ಗಣಿಗಾರಿಕೆ, ವಿದ್ಯುತ್ ಉತ್ಪಾದನೆ ಅಥವಾ ಕೈಗಾರಿಕಾ ಕಾರ್ಯಾಚರಣೆಗಳು ಮೇಲ್ಮೈ ಮತ್ತು ನೆಲದ ನೀರು ಇವೆರಡನ್ನೂ ಸೆಳೆಯಲು ನಿರ್ದಿಷ್ಟ ಅನುಮತಿಗಳನ್ನು ಪಡೆದಿರಬೇಕು. ಇಲ್ಲಿ ಪ್ರಸ್ತಾಪಿಸಿರುವ ದೃಷ್ಟಾಂತದಲ್ಲಿ ನೀರನ್ನು ಹೊಳೆಯಿಂದ ಸೆಳೆಯಲಾಗುತ್ತಿರುವುದರಿಂದ ಅದು ಮೇಲ್ಮೈ ನೀರಿಗೆ ಸಂಬಂಧಪಟ್ಟ ಕಾನೂನಿನ ವಿಧಿ / ಕಟ್ಟಳೆಯನ್ನು ಆಕರ್ಷಿಸುತ್ತದೆ. ಪ್ರತಿ ಒಂದು ರಾಜ್ಯವು ಕೃಷಿಗಾಗಿ, ಗೃಹ ಬಳಕೆಗಾಗಿ, ಅಥವಾ, ಉದ್ಯಮದ ಉದ್ದೇಶಗಳಿಗಾಗಿ ಅದರದೇ ಆದ ಮಿತಿಗಳನ್ನು ಹೊಂದಿರಬಹುದಾಗಿರುವುದರಿಂದ, ಅದನ್ನು ಖಚಿತ ಪಡಿಸಿಕೊಳ್ಳುವುದು ಮುಖ್ಯವಾಗಿರುತ್ತದೆ.

ಕಾನೂನು / ಖಂಡ / ಕಲಂ	ವಿಧಿ ಅನುಗುಣವಾದ ಸಂಸ್ಥೆ ಮತ್ತು ಅಧಿಕಾರಿಗಳು	ಖಂಡ / ಕಲಂ
ಅನುಮತಿಗಳು, ಹಕ್ಕುಗಳು ಮತ್ತು ಸಮ್ಮತಿಗೆ (ಒಪ್ಪಂದ) ಸಂಬಂಧಿಸಿದ ಕಾನೂನುಗಳು		
ಪರಿಸರ ಪರಿಣಾಮ ಮೌಲ್ಯೀಕರಣ ಅಧಿಸೂಚನೆ - 2006 (EIA-2006) ಚಟುವಟಿಕೆಯ ಪರಿಸರ ಪರಿವಾಣಿಯನ್ನು ಪಡೆದಿರುವುದೇ ಎಂಬುದನ್ನು ಪರಿಶೀಲಿಸಿ. 'ಹೌದು' ಎಂದಾದರೆ, ಪರಿಸರ ಪರಿವಾಣಿ ಕಾಗದ ಪತ್ರದಲ್ಲಿ ಹೇಳಿರುವ ನಿರ್ದಿಷ್ಟ ಷರತ್ತಿನ ಉಲ್ಲಂಘನೆಯಾಗಿದೆಯೆ ಎಂದು ಪರಿಶೀಲಿಸಿ.	1. ರಾಜ್ಯ ಪರಿಸರ ಪರಿಣಾಮ ಮೌಲ್ಯೀಕರಣ ಪ್ರಾಧಿಕಾರ (SEIAA) (ಶ್ರೇಣಿ ಬಿ (B) ಯೋಜನೆ/ಪ್ರಾಜೆಕ್ಟ್ ಆಗಿದ್ದಲ್ಲಿ) 2. ಎಮ್ ಒ ಇ ಎಫ್ ಸಿ ಸಿ (MOEFCC) (ಶ್ರೇಣಿ ಎ (A) ಯೋಜನೆ/ಪ್ರಾಜೆಕ್ಟ್ ಆಗಿದ್ದಲ್ಲಿ)	ಸೆಕ್ಷನ್ 2 ಪರಿಸರ ಪರಿವಾಣಿ ಕಾಗದ ಪತ್ರಗಳು ಪ್ರಸಕ್ತ ಉದ್ಯಮಕ್ಕೆ ಬೇಕಿರುವ ನೀರಿನ ಪರಿಮಾಣವನ್ನು ಮತ್ತು (ನೀರಿನ) ಮೂಲವನ್ನು ಉಲ್ಲೇಖಿಸಿರುತ್ತದೆ. ಯಾವ ನಿಯೋಗದಿಂದ ಪರಿವಾಣಿಯನ್ನು ಪಡೆಯಬಹುದೆಂಬುದನ್ನು ಈ ಪತ್ರದಲ್ಲಿ ಉಲ್ಲೇಖಿಸಿರುತ್ತದೆ

2. Water (Prevention and Control of Pollution) Act, 1974: (under which consent to operate is sought, for which the project has to disclose the sources of water)	State Pollution Control Board (SPCB) or its nearest regional office	Section 26 (in case the company has not complied with conditions of the consent to operate) Section 33A whereby in case of any violation, the SPCB can give directions for closure or stopping water or electricity supply. Conditions of the consent to operate where specifics of the water source would be mentioned
Site specific laws		
3. Ecologically Sensitive Areas (ESAs), Critically Vulnerable Coastal Areas (CVCA), Critically Polluted Area, etc.: Check whether any special orders, notifications or guidelines have been issued to restrict the drawing of water in a notification for an ESA, CVCA, Critically Polluted Area, etc.	1. MoEFCC 2. ESA Management Committee 3. State Coastal Zone Management Authority (SCZMA) 4. Pollution Control Board (PCB)	1. Section 3 (2) (v) of the Environment (Protection) Act (EPA), 1986 2. Section 4 of the Coastal Regulation Zone (CRZ) Notification, 2011 3. Section 19 of the Air Act, 1981 or the Water Act, 1974
State specific Laws (example)		
4. Odisha Pani Panchayat Act, 2002: Check if the Panchayat has used its powers to imprison and/or levy a fine in case of any unlawful damage to the irrigation system		Section 23

RELATED CONDITIONS IN AN ENVIRONMENTAL CLEARANCE LETTER OF A COAL MINE

- The project proponent shall obtain necessary prior permission of the competent authorities for drawl of the requisite quantity of surface water.
- Necessary prior clearance from the Central Ground Water Authority (CGWA) shall be obtained for working below the water level and for pumping of ground water.
- Rainwater harvesting and also other measures for conservation of water and augmentation of ground water resources shall be taken in consultation with the State Ground Water Board (SGWB).
- The project authority shall implement suitable conservation measures to augment ground water resources in the area in consultation with the Regional Director, Central Ground Water Board (CGWB).

ನೀರು (ನಿವಾರಣೆ ಮತ್ತು ಮಾಲಿನ್ಯ ನಿಯಂತ್ರಣ) ಕಾಯಿದೆ 1974.(WATER (PREVENTION AND CONTROL OF POLLUTION)ACT -1974) ತಿದ್ದುಪಡಿ ಅನುಗುಣವಾಗಿ: (ಇದರಡಿಯಲ್ಲಿ ಕಾರ್ಯಾಚರಣೆ ಮಾಡಲು ಒಪ್ಪಿಗೆಯನ್ನು ಕೋರಿದರೆ,ಯೋಜನೆಯು ನೀರಿನ ಮೂಲಗಳನ್ನು ಬಹಿರಂಗ ಪಡಿಸಬೇಕಿರುತ್ತದೆ)	ರಾಜ್ಯ ಮಾಲಿನ್ಯ ನಿಯಂತ್ರಣ ಮಂಡಳಿ ಅಥವಾ ಅತಿ ಸಮೀಪದಲ್ಲಿರುವ ಅದರ ಪ್ರಾದೇಶಿಕ ಕಛೇರಿ.	ಸೆಕ್ಷನ್ 26 (ಕಾರ್ಯಾಚರಣೆ ಮಾಡಲು ಒಪ್ಪಂದದ ಷರತ್ತನ್ನು ಅನುಕರಣೆ ಮಾಡದೆ ಇದ್ದಲ್ಲಿ) ಸೆಕ್ಷನ್ 33A ಪ್ರಕಾರ, ಉಲ್ಲಂಘನೆಯಾಗಿದ್ದಲ್ಲಿ (ನೀರು ಮತ್ತು ವಿದ್ಯುತ್ ಶಕ್ತಿಯ ಸರಬರಾಜನ್ನು ಸ್ಥಗಿತಗೊಳಿಸಲು ಅಥವಾ, ನಿಲ್ಲಿಸಲು ಎಸ್. ಪಿ.ಸಿ.ಬಿ ಯು ನಿರ್ದೇಶಿಸ ಬಹುದು ಕಾರ್ಯಾಚರಣೆ ಮಾಡಲು ನೀಡಿರುವ ಒಪ್ಪಂದದ ಷರತ್ತುಗಳಲ್ಲಿ ನಿರ್ದಿಷ್ಟವಾದ ನೀರಿನ ಮೂಲಗಳನ್ನು ಉಲ್ಲೇಖಿಸಲಾಗಿರುತ್ತದೆ.
ಪ್ರದೇಶ ನಿರ್ದಿಷ್ಟ ಕಾನೂನುಗಳು		
ಇ ಎಸ್ ಎ(ESA), ಸಿ ವಿ ಸಿ ಎ(CVCA), ಸಿ.ಪಿ.ಎ (CPA) - ಎಸ್ಎ(ESA), ಸಿವಿಎಸ್ಎ(CVCA), ವಿಷಮವಾಗಿ ಮಾಲಿನ್ಯಗೊಂಡ ಸ್ಥಳ ಗಳಿಗೆ ನೀರಿನ ಸೇದಿಕೆಯ ಚಟುವಟಿಕೆಯನ್ನು ನಿರ್ಬಂಧಿಸಲು ವಿಶೇಷ ಆದೇಶಗಳು, ಅಧಿಸೂಚನೆಗಳು, ಅಥವಾ ಮಾರ್ಗಸೂಚಿಗಳನ್ನು ಕೊಡಲಾಗಿದೆಯೆ	1. ಪರಿಸರ, ಕಾಡು ಮತ್ತು ಹವಾಮಾನ ಬದಲಾವಣೆ ಸಚಿವಾಲಯ 2. ಇ ಎಸ್ ಎ ನಿರ್ವಹಣಾ ಸಮಿತಿ(ESAMC) 3. ರಾಜ್ಯ ಕರಾವಳಿ ವಲಯ ನಿರ್ವಹಣಾ ಪ್ರಾಧಿಕಾರ (SCZMA) 4. ಮಾಲಿನ್ಯ ನಿಯಂತ್ರಣಾ ಮಂಡಳಿ(PCB)	1. ಇ ಪಿ ಎ,1986(EPA-1986) ನ ಸೆಕ್ಷನ್ 3 (2) ವಿ 2. ಸಿ ಆರ್ ಜೆಡ್ (CRZ) ಅಧಿಸೂಚನೆ, 2011, ಇದರ ಸೆಕ್ಷನ್ 4 3. ಸೆಕ್ಷನ್ 19, ಅಥವಾ, ವಾಯು ಕಾಯಿದೆ 1981 ಅಥವಾ, ಜಲ ಕಾಯಿದೆ 1974
ರಾಜ್ಯ ನಿರ್ದಿಷ್ಟ ಕಾನೂನುಗಳು (ಉದಾಹರಣೆ)		
ಒಡಿಶಾ ಪಾನಿ ಪಂಚಾಯತ್ ಕಾಯಿದೆ, 2002 (OPPA-2002) : ನೀರಾವರಿ ವ್ಯವಸ್ಥೆಗೆ ಅಥವಾ, ನೀರಿಗೆ ಯಾವುದೇ ರೀತಿಯ ಹಾನಿ ಮಾಡಿದರೆ, ಪಂಚಾಯತ್ ದಂಡವನ್ನು ವಿಧಿಸ ಬಹುದು		ಖಂಡ / ಕಲಂ 23

ಕಲ್ಪಿದಲಿನ ಗಣಿಯ ಪರಿಸರ ಪರವಾನಗಿ ಕಾಗದ ಪತ್ರದಲ್ಲಿ ನಮೂದಿಸಿರುವ ಸಂಬಂಧಪಟ್ಟ ಷರತ್ತುಗಳು

- ಯೋಜನೆಯ ಪ್ರತಿಪಾದಕರು ತಮಗೆ ಅಗತ್ಯವಿದ್ದಷ್ಟು ಪ್ರಮಾಣದಲ್ಲಿ ಮೇಲ್ಮೈ ನೀರನ್ನು ಹೊರ ತೆಗೆಯಲು ಬೇಕಾದ ಪೂರ್ವಪರ ಅನುಮತಿಯನ್ನು ಸಮರ್ಥ ಪ್ರಾಧಿಕಾರಗಳಿಂದ ಪಡೆಯುವುದು
- ನೀರಿನ ಮಟ್ಟದ ಕೆಳಗೆ ಕೆಲಸ ಮಾಡಲು ಮತ್ತು ಅಂತರ್ಜಲವನ್ನು ಹೊರತೆಗೆಯಲು ಬೇಕಿರುವ ಪೂರ್ವಪರ ಪರವಾನಗಿಯನ್ನು ಕೇಂದ್ರ ಅಂತರ್ಜಲ ಪ್ರಾಧಿಕಾರದಿಂದ ಪಡೆಯತಕ್ಕದ್ದು
- ರಾಜ್ಯ ಅಂತರ್ಜಲ ನಿಗಮ / ಕೇಂದ್ರ ಅಂತರ್ಜಲ ಪ್ರಾಧಿಕಾರದ ಸಲಹೆಗಳ ಮೇರೆಗೆ ಮಳೆನೀರಿನ ಸಂಗ್ರಹಣೆಯೊಂದಿಗೆ ಇನ್ನಿತರ ನೀರು ಸಂರಕ್ಷಣಾ ಕ್ರಮಗಳನ್ನು ಮತ್ತು ಅಂತರ್ಜಲ ಮೂಲಗಳ ವೃದ್ಧಿ ಈ ಮುಂತಾದ ಪ್ರಕ್ರಿಯೆಗಳನ್ನು ಕೈಗೊಳ್ಳುವುದು
- ಯೋಜನಾ ಪರಾಧಿಕಾರಮ ಆ ಪರದೇಶದಲ್ಲೇ ಅಂತರ್ಜಲ ಮೂಲಗಳ ವೃದ್ಧಿಗಾಗಿ ಸೂಕ್ತ ಸಂರಕ್ಷಣಾ ಕರಮಗಳನ್ನು ಪರಾದೇಶಿಕ ನೌದಶಕ, ಕೇಂದ್ರ ಅಂತರ್ಜಲ ಮಂಡಳಿಯ ಸಲಹೆಯ ಮೇರೆಗೆ ಕಾರ್ಯಗತಗೊಳಿಸುವುದು

SCENARIO 2

What is the complaint?

Villagers have approached a paralegal with the complaint that common village land has been leased out for mining to private companies. The residents of the villages have been using this land for grazing their cattle for three generations. From a written response they received from the District Collector's office, it appears that several small mining leases have been issued, parceling the grazing land. If these lands are lost, the villagers will not be able to continue their livestock related livelihoods, as the land for grazing will be lost.

Is a law being violated?

The first question that needs to be asked here is if there is a national or state specific law or government department or agency which governs the use of common village lands. It is based on this information that the next steps can be planned. The location of the grazing land may also attract other site specific laws.

Law	Corresponding Institutions/ Officials	Section/Clause
Court judgments and Administrative Procedures		
1. SC Judgment (dated 28.01.11) in Civil Appeal No. 1132/2011 @ SLP(C) No. 3109/2011: Related to the protection of common lands	1. State Government (Development Commissioner) 2. Sarpanch/ Head of Panchayat	Directions to the State Governments to evict illegal occupants of common village lands under the Panchayat Directions restricting conversion of common lands to other purposes
2. State Panchayat Act: Check whether the Panchayat has any special powers to protect common village lands under its jurisdiction	Sarpanch/Head of Panchayat	Each state has its own Panchayat Act
Permissions, Rights and Consents related laws		
3. No Objection Certificate (NOC) from the Panchayat: Check whether an NOC has been sought from the concerned Panchayat	Sarpanch/Head of Panchayat	Each state has its own Panchayat Act

ದೃಷ್ಟಾಂತ 2

ದೂರು ಏನು ?

ಎಲ್ಲರಿಗೂ ಸೇರಿದ ಗ್ರಾಮದ ಸಾಮಾನ್ಯ / ಸಾರ್ವಜನಿಕ ಭೂಮಿಯನ್ನು ಗಣಿಗಾರಿಕೆ ಮಾಡಲು ಖಾಸಗಿ ಕಂಪನಿಗಳಿಗೆ ಗುತ್ತಿಗೆ ನೀಡಲಾಗಿದೆ ಎಂಬ ದೂರಿನೊಂದಿಗೆ ಗ್ರಾಮದ ಜನರು ಕಾನೂನು ಸಹಾಯಕ ವೃತ್ತಿಗಾರರ ಬಳಿ ಬಂದಿರುತ್ತಾರೆ. ಮೂರು ತಲೆಮಾರುಗಳಿಂದ, ಗ್ರಾಮವಾಸಿಗಳು ಈ ಭೂಮಿಯನ್ನು ಗೋಮಾಳವಾಗಿ ಉಪಯೋಗಿಸುತ್ತಿರುತ್ತಾರೆ. ಜಿಲ್ಲಾ ಕಲೆಕ್ಟರ್ ಅವರ ಕಛೇರಿಯಿಂದ ಕೈ ಬರಹದಲ್ಲಿ ಸ್ವೀಕರಿಸಿದ ಕೆಲವು ಪ್ರತಿಕ್ರಿಯೆಗಳಿಂದ / ಜವಾಬುಗಳಿಂದ, ಹಲವಾರು ಚಿಕ್ಕ ಚಿಕ್ಕ ಗಣಿಗಾರಿಕೆ ಗುತ್ತಿಗೆಯಾಗಿ ಸಾರ್ವಜನಿಕ ಹುಲ್ಲುಗಾವಲನ್ನು (ಗೋಮಾಳ) ಭಾಗ ಭಾಗ ಗಳಾಗಿ ವಿತರಿಸಿರುವಂತೆ ಗ್ರಾಮವಾಸಿಗಳಿಗೆ ಕಂಡಿತು. ಈ ಹುಲ್ಲುಗಾವಲು ಪ್ರದೇಶಗಳು ಕಳೆದುಹೋದರೆ ಜಾನುವಾರುಗಳನ್ನವಲಂಬಿಸಿದ ಜೀವನೋಪಾಯವನ್ನು ಗ್ರಾಮವಾಸಿಗಳಿಗೆ ಮಂದುವರಿಸಿಕೊಂಡು ಹೋಗಲಾಗುವುದಿಲ್ಲ.

ಕಾನೂನು ಉಲ್ಲಂಘನೆಯಾಗಿದೆಯೇ?

ಇಲ್ಲಿ ಮೊಟ್ಟ ಮೊದಲಾಗಿ ಕೇಳಬೇಕಾದ ಪ್ರಶ್ನೆ, ದೇಶದ ನಿರ್ದಿಷ್ಟ ಕಾನೂನು ಅಥವಾ ರಾಜ್ಯದ ನಿರ್ದಿಷ್ಟ ಕಾನೂನು ಅಥವಾ, ಸರ್ಕಾರ ಇದ್ದಲ್ಲಿ, ಈ ಮೂರರಲ್ಲಿ ಗ್ರಾಮದ ಸಾರ್ವಜನಿಕ / ಸಾಮಾನ್ಯ ಪ್ರದೇಶಗಳನ್ನು ನಿರ್ವಹಿಸುವುದು ಯಾವುದು? ಈ ಮಾಹಿತಿಯ ಆಧಾರದ ಮೇಲೆ ತೆಗೆದು ಕೊಳ್ಳಬೇಕಾದ ಮುಂದಿನ ಹೆಜ್ಜೆಗಳನ್ನು ಯೋಚಿಸಬಹುದು. ಜಾನುವಾರುಗಳನ್ನು ಮೇಯಿಸುವ ಪ್ರದೇಶದ ನೆಲೆಯೂ ಸಹ ಇತರ ಪ್ರದೇಶ ನಿರ್ದಿಷ್ಟ ಕಾನೂನುಗಳನ್ನು ಆಕರ್ಷಿಸಬಹುದು.

ಕಾನೂನು	ಅನುಗುಣವಾದ ಸಂಸ್ಥೆ ಮತ್ತು ಅಧಿಕಾರಿಗಳು	ಖಂಡ / ಕಲಂ
ನ್ಯಾಯಾಲಯ ತೀರ್ಪುಗಳು ಮತ್ತು ಆಡಳಿತಾತ್ಮಕ ಕಾರ್ಯ ವಿಧಾನಗಳು		
1. ಎಸ್ ಸಿ(SC) (ಸುಪ್ರೀಮ್ ಕೋರ್ಟ್) ತೀರ್ಪು, (28.01.11 ದಿನಾಂಕದ) ಸಿವಿಲ್ ಮನವಿ ನಂ.1132/2011 @ ಎಸ್ ಎಲ್ ಪಿ (ಸಿ) 3109/2011: (ಸಾರ್ವಜನಿಕ ಭೂಮಿಯ ರಕ್ಷಣೆಗೆ ಸಂಬಂಧಿಸಿದಂತೆ)	1. ರಾಜ್ಯ ಸರ್ಕಾರ (ಅಭಿವೃದ್ಧಿ ಆಯುಕ್ತರು (ಕಮೀಷನರ್)) 2. ಸರಪಂಚ್ / ಪಂಚಾಯತ್ತಿನ ಮುಖ್ಯಸ್ಥ	ಗ್ರಾಮ ಪಂಚಾಯತ್ತಿನ ಸಾರ್ವಜನಿಕ / ಸಾಮಾನ್ಯ ಭೂಪ್ರದೇಶಗಳ ಅಕ್ರಮ ನಿವಾಸಿಗಳನ್ನು ಹೊರಹಾಕಲು ಆದೇಶ / ಸೂಚನೆ ಸಾಮಾನ್ಯ ಭೂಮಿಯನ್ನು ಇತರ ಉದ್ದೇಶಗಳಿಗೆ ಪರಿವರ್ತಿಸುವುದನ್ನು ನಿರ್ಬಂಧಿಸುವ ಆದೇಶಗಳು / ಸೂಚನೆಗಳು
2. ರಾಜ್ಯ ಪಂಚಾಯತ್ ಕಾಯಿದೆ(SPA) ಪಂಚಾಯತ್ ತನ್ನ ವ್ಯಾಪ್ತಿಯಲ್ಲಿ ಸಾಮಾನ್ಯ ಗ್ರಾಮದ ಭೂಮಿಯನ್ನು ರಕ್ಷಿಸಲು ಯಾವುದೇ ವಿಶೇಷ ಅಧಿಕಾರವನ್ನು ಹೊಂದಿದೆಯೇ ಎಂದು ಪರಿಶೀಲಿಸಿ	ಸರಪಂಚ್ / ಪಂಚಾಯತ್ತಿನ ಮುಖ್ಯಸ್ಥ	ಪ್ರತಿಯೊಂದು ರಾಜ್ಯವು ತನ್ನದೇ ಆದ ಪಂಚಾಯತ್ ಕಾಯಿದೆ ಹೊಂದಿರುತ್ತದೆ
ಅನುಮತಿಗಳು, ಹಕ್ಕುಗಳು ಮತ್ತು ಒಪ್ಪಂದಗಳಿಗೆ ಸಂಬಂಧಿಸಿದ ಕಾನೂನುಗಳು		
3. ಪಂಚಾಯತ್ ನಿಂದ 'ಆಕ್ಷೇಪಣೆ ಇಲ್ಲ' ಎಂಬ ಆದೇಶ (ನೊ ಅಬ್ ಜಕ್ಷನ್)(NOC): ಸಂಬಂಧಪಟ್ಟ ಪಂಚಾಯತ್ ನಿಂದ 'ನೋ ಆಬ್ಜೆಕ್ಷನ್' (ಎನ್‌ಎಸ್) ಪ್ರಮಾಣಪತ್ರ ವನ್ನು ಪಡೆಯಲಾಗಿದೆಯೆ ಎಂದು ಪರಿಶೀಲಿಸಿ.	ಸರಪಂಚ್ / ಪಂಚಾಯತ್ತಿನ ಮುಖ್ಯಸ್ಥ	ಪ್ರತಿಯೊಂದು ರಾಜ್ಯವು ತನ್ನದೇ ಆದ ಪಂಚಾಯತ್ ಕಾಯಿದೆ ಹೊಂದಿರುತ್ತದೆ

Site specific laws		
<p>4. Coastal Regulation Zone (CRZ) Notification, 2011: Check whether this is a permissible activity in the concerned CRZ sub-zone(s)</p>	<p>1. SCZMA 2. District Level Coastal Committee (DLCC) (under the District Collector)</p>	<p>Section 3; Section 4 and Section 7</p>
<p>5. ESA: Check whether any special orders, notifications or guidelines have been issued to protect or conserve this area, or restrict activity like ESA,</p>	<p>1. MoEFCC 2. ESA Management Committee</p>	<p>Section 3 (2) (v) of the EPA, 1986</p>

ಪ್ರದೇಶ ನಿರ್ದಿಷ್ಟ ಕಾನೂನುಗಳು		
<p>ಕರಾವಳಿ ನಿಯಂತ್ರಣ ವಲಯ (CRZ) ಪ್ರಕಟಣೆ, 2011: ಇದು ಯಾವುದೇ CRZ ವಲಯಗಳಲ್ಲಿ ಅನುಚ್ಛಾಹಕ ಚಟುವಟಿಕೆಯಾಗಿದೆಯೇ ಎಂಬುದನ್ನು ಪರಿಶೀಲಿಸಿ</p>	<p>1. ರಾಜ್ಯದ ರಾಜಧಾನಿಯಲ್ಲಿ ನೆಲೆಗೊಂಡಿರುವ ರಾಜ್ಯ ಕರಾವಳಿ ವಲಯ ನಿರ್ವಹಣಾ ಪ್ರಾಧಿಕಾರಗಳು (ಸಿ ಜೆಡ್ ಎಮ್ ಎ (CZMA)) 2. ಜಿಲ್ಲಾ ಮಟ್ಟದ ಕರಾವಳಿ ಸಮಿತಿ (ಡಿ ಎಲ್ ಸಿ ಸಿ) (DLCC)[ಜಿಲ್ಲೆಯ ಕಲೆಕ್ಟರ್ ಅವರ ಅಡಿಯಲ್ಲಿ]</p>	<p>ಸೆಕ್ಷನ್ 3; ಸೆಕ್ಷನ್ 4 ಮತ್ತು ಸೆಕ್ಷನ್ 7</p>
<p>5. ಇ ಎಸ್ ಎ(ESA): ಈ ಪರದೇಶವನ್ನು ಸಂರಕ್ಷಿಸಲು ಯಾವುದೇ ವೋಲೆಂಟರಿ ಅಥವಾ ಅಧಿಸೂಚನೆಗಳು ಅಥವಾ ಮಾರ್ಗದರ್ಶಿ ಸೂತ್ರಗಳನ್ನು ಕೊಡಲಾಗಿದೆಯೇ ಅಥವಾ ಇ ಎಸ್ ಎ(ESA) ಅಂತಹ ಚಟುವಟಿಕೆಯನ್ನು ಪರಿಮಿತಗೊಳಿಸಲಾಗಿದೆಯೇ.</p>	<p>1. ಪರಿಸರ, ಅರಣ್ಯ ಮತ್ತು ಹವಾಮಾನ ಬದಲಾವಣೆಯ ಸಚಿವಾಲಯ(MOEFCC) 2. ESA ನಿರ್ವಹಣೆ ಸಮಿತಿ</p>	<p>ಇ ಪಿ ಎ 1986(EPA-1986)ಇದರ ಸೆಕ್ಷನ್ 3 (2) ವಿ</p>

SCENARIO 3

What is the complaint?

A paralegal is approached by a few representatives of the fishing community with news that a railway line is being constructed across an inter-tidal area. They have witnessed that the construction of the railway line involves bunding and filling up of the creek with mud. This is going to impact the flow of water and thereby the availability of fish. It will also impact their undeterred access to the creek and inter-tidal area. They have only seen local contractors working in the area who are not very forthcoming with information or open to dialogue.

Is a law being violated?

The construction of a railway line in a coastal area is likely to require some legal and statutory permissions before which construction activity can be initiated. These could either be site specific permissions or those which are applicable to railway lines irrespective of their location. There are some questions, which would need to be asked with regard to legality of the construction.

ದೃಷ್ಟಾಂತ 3

ದೂರು ಏನು ?

ಒಬ್ಬ ಸಹಾಯಕ ಕಾನೂನು ವೃತ್ತಿಗಾರರ ಬಳಿ ಮೀನುಗಾರ ಸಮುದಾಯದ ಪ್ರತಿನಿಧಿಗಳು ಅಂತರ್ ಉಬ್ಬರವಿಳಿತ (ಇಂಟರ್ ಟೈಡಲ್) ಪ್ರದೇಶದಲ್ಲಿ ಅಡ್ಡಲಾಗಿ ರೈಲು ಮಾರ್ಗವೊಂದನ್ನು ಕಟ್ಟಲಾಗುತ್ತಿದೆ ಎಂಬ ಸುದ್ದಿಯೊಂದಿಗೆ ಬಂದಿರುತ್ತಾರೆ. ರೈಲ್ವೆ ಮಾರ್ಗ ನಿರ್ಮಾಣವು ಬಂದು ಕಟ್ಟಿ ಮತ್ತು ಕೊಲ್ಲಿಯನ್ನು ಮಣ್ಣಿನಿಂದ ತುಂಬುವ ಕೆಲಸವನ್ನು ಒಳಗೊಂಡಿರುವುದರಿಂದ ನೀರಿನ ಹರಿವಿನ ಮೇಲೆ ಪರಿಣಾಮವುಂಟಾಗಿ ಅದರೊಂದಿಗೆ ಮೀನುಗಳ ಲಭ್ಯತೆಯನ್ನೂ ಅದು ಬಾಧಿಸುವುದನ್ನು ಅವರು ಸಾಕ್ಷಾತ್ಕಾರ ಕಂಡಿರುತ್ತಾರೆ. ಸ್ಥಳೀಯ ಗುತ್ತಿಗೆದಾರರು ಆ ಪ್ರದೇಶದಲ್ಲಿ ಕೆಲಸ ಮಾಡುತ್ತಿರುವುದನ್ನು ನೋಡಿರುವುದಲ್ಲದೆ ಅವರು ಮಾಹಿತಿ ನೀಡಲು ಮುಂದುವರಿದು ಇರುವುದನ್ನು ಅಥವಾ ಸಂಭಾಷಣೆಗೂ ಸಹ ತಯಾರಿಲ್ಲ ಎಂಬುದನ್ನು ಕಂಡಿರುತ್ತಾರೆ.

ಕಾನೂನಿನ ಉಲ್ಲಂಘನೆ ಆಗಿದೆಯೇ?

ಕರಾವಳಿ ಪ್ರದೇಶದಲ್ಲಿ ರೈಲು ಮಾರ್ಗ ನಿರ್ಮಾಣಕ್ಕೆ, ನಿರ್ಮಾಣ ಕಾರ್ಯ ಮೊದಲೊಳ್ಳುವುದರ ಮೊದಲೇ ಕೆಲವು ಕಾನೂನು ಮತ್ತು ಶಾಸನ ಬದ್ಧ ಅನುಮತಿಗಳು ಕಡ್ಡಾಯವಾಗಿ ಬೇಕಿರಬಹುದು. ಇವುಗಳು, ಪ್ರದೇಶ ನಿರ್ದಿಷ್ಟ ಅನುಮತಿಗಳಾಗಿರಬಹುದು, ಅಥವಾ, ರೈಲುಮಾರ್ಗಗಳು ಎಲ್ಲೆ ಇರಲಿ, ಅವು ಇರುವ ಸ್ಥಳಗಳ ಗಣನೆ ಮಾಡದೆ ರೈಲುಮಾರ್ಗಗಳಿಗೆ ಅನ್ವಯವಾಗುವ ಬೇರೆ ಅನುಮತಿಗಳು ಆಗಿರಬಹುದು. ನಿರ್ಮಾಣವು ಕಾನೂನುಬದ್ಧವಾಗಿದೆಯೆ ಎಂದು ತಿಳಿಯಲು ಕೆಲವು ಪ್ರಶ್ನೆಗಳನ್ನು ಕೇಳಬೇಕಾಗಿರುತ್ತವೆ. ಪ್ರಶ್ನೆಗಳು ಇಂತಿವೆ -



Photo credit: Kanchi Kohli / ವಿನ್ಯಾಸ ಕಾ. ಶ್ರೇಯ: ಕಾಂಚಿ ಕೋಹಲಿ

Law	Corresponding Institutions/Officials	Section/Clause
Site specific laws		
1. CRZ Notification, 2011: Check whether this is a permissible activity in the concerned CRZ sub-zones	1. SCZMA 2. DLCC (under the District Collector)	Section 3; Section 4 and Section 7
2. Forest (Conservation) Act (FCA), 1980: Check whether the construction is being carried out on forest land and if permission for forest diversion is required	1. Divisional Forest Officer 2. MoEFCC (Regional and New Delhi office)	Section 2
3. Wildlife (Protection) Act (WLPA), 1972: Check whether the activity is being carried out around an area declared as protected under the WLPA (e.g. National Park, Sanctuary, etc.)	1. Divisional Forest Officer (Wildlife) 2. Conservator of Forests (Wildlife) 3. State Board for Wildlife (SBWL)	Section 29 and; Section 35 (6)
4. ESA, CVCA or Critically Polluted Area: Check whether any special orders, notifications or guidelines have been issued to protect or conserve this area or restrict activity under the declaration of an ESA, CVCA or a Critically Polluted Area	1. MoEFCC 2. CZMA 3. PCB	1. Section 3 (2) (v) of the EPA, 1986 2. Section 4 of the CRZ Notification, 2011 3. Section 19 of the Air Act, 1981 or the Water Act, 1974
Permissions, Rights and Consents related laws		
5. NOC from the Panchayat or Municipality: Check whether an NOC has been sought from the concerned Panchayat or Municipality	1. Sarpanch/Head of Panchayat 2. Elected Municipal Corporator/Municipal Commissioner	Each state has its own Panchayat Act
6. CRZ Notification, 2011: Check whether this is a permissible activity in the concerned CRZ sub-zone(s)	1. SCZMA 2. DLCC(under the District Collector)	Section 3; Section 4 and Section 7
7. Scheduled Tribes and Other Traditional Forest Dwellers (Recognition of Forest Rights) Act, 2006 (FRA, 2006): Check whether there are any pending individual or community forest rights claims and if the consent of a Gram Sabha has been sought prior to forest diversion	1. Forest Rights Committee 2. Gram Panchayat 3. District Collector	3.8.2009 circular issued by MoEFCC

ಕಾನೂನು	ಅನುಗುಣವಾದ ಸಂಸ್ಥೆ ಮತ್ತು ಅಧಿಕಾರಿಗಳು	ಖಂಡ / ಕಲಂ
ಪ್ರದೇಶ ನಿರ್ದಿಷ್ಟ ಕಾನೂನುಗಳು		
1. ಕರಾವಳಿ ವಲಯ ನಿಯಂತ್ರಣ (CRZ) ಪ್ರಕಟಣೆ, 2011: ಇದು ಯಾವುದೇ CRZ ವಲಯಗಳಲ್ಲಿ ಅನುಜ್ಞಾರ್ಹ ಚಟುವಟಿಕೆಯಾಗಿದೆಯೇ ಎಂಬುದನ್ನು ಪರಿಶೀಲಿಸಿ	1. ರಾಜ್ಯದ ರಾಜಧಾನಿಯಲ್ಲಿ ನೆಲೆಗೊಂಡಿರುವ ರಾಜ್ಯ ಕರಾವಳಿ ವಲಯ ನಿರ್ವಹಣಾ ಪ್ರಾಧಿಕಾರಗಳು (CZMA) 2. ಜಿಲ್ಲಾ ಮಟ್ಟದ ಕರಾವಳಿ ಸಮಿತಿ (ಡಿ ಎಲ್ ಸಿ ಸಿ)(DLCC) [ಜಿಲ್ಲೆಯ ಕಲೆಕ್ಟರ್ ಅವರ ಅಡಿಯಲ್ಲಿ]	ಸೆಕ್ಷನ್ 3; ಸೆಕ್ಷನ್ 4; ಸೆಕ್ಷನ್ 7
2. ಅರಣ್ಯ ಸಂರಕ್ಷಣೆ ಕಾಯಿದೆ, 1980 (FCA-1980): ನಿರ್ಮಾಣ ಕಾರ್ಯವನ್ನು ಅರಣ್ಯ ಪ್ರದೇಶದಲ್ಲಿ ನಿರ್ವಹಿಸಲಾಗುತ್ತಿದೆಯೆ ಮತ್ತು ಅರಣ್ಯ ಪಥಾಂತರಕ್ಕೆ ಅನುಮತಿ ಬೇಕಿದೆಯೆ	1. ವಿಭಾಗೀಯ ಅರಣ್ಯ ಅಧಿಕಾರಿ 2. ಪರಿಸರ, ಅರಣ್ಯ ಮತ್ತು ಹವಾಮಾನ ಬದಲಾವಣೆಯ ಸಚಿವಾಲಯ(MoEFCC) (ಪ್ರಾದೇಶಿಕ ಮತ್ತು ನ್ಯೂ ಡೆಲ್ಲಿ ಕಛೇರಿಗಳು)	ಎಫ್ ಸಿ ಎ (FCA), 1980 ಇದರ ಸೆಕ್ಷನ್ 2
3. ವನ್ಯಜೀವಿ ರಕ್ಷಣೆ ಕಾಯಿದೆ (ಡಬಲ್ಯು ಎಲ್ ಪಿ ಎ WLPA), 1972: ಚಟುವಟಿಕೆಯನ್ನು ಡಬಲ್ಯು ಎಲ್ ಪಿ ಎ ಅಡಿಯಲ್ಲಿ ರಕ್ಷಣೆಗೊಳಪಟ್ಟ ಪ್ರದೇಶವೆಂದು ಘೋಷಿಸಲ್ಪಟ್ಟ ಪ್ರದೇಶದಲ್ಲಿ ಮಾಡಲಾಗುತ್ತಿದೆಯೆ (ಉದಾ. ರಾಷ್ಟ್ರೀಯ ಉದ್ಯಾನವನಗಳು [ನ್ಯಾಷನಲ್ ಪಾರ್ಕ್], ಅಭಯಾರಣ್ಯ [ಸ್ಯಾಂಕ್ಚುಅರಿ])	1. ವಿಭಾಗೀಯ ಅರಣ್ಯ ಅಧಿಕಾರಿ (ವನ್ಯ ಜೀವಿ) 2. ಅರಣ್ಯ ಸಂರಕ್ಷಣಾಧಿಕಾರಿ (ವನ್ಯ ಜೀವಿ) 3. ರಾಜ್ಯ ವನ್ಯ ಜೀವಿ ಮಂಡಳಿ (ಎಸ್ ಬಿ ಡಬಲ್ಯು ಎಲ್, SBWL)	ಸೆಕ್ಷನ್ 29; ಸೆಕ್ಷನ್ 35 (6)
4. ಇ ಎಸ್ ಎ, ಸಿ ವಿ ಸಿ ಎ, ಸಿ.ಪಿ.ಎ (ESA, CVCA, CPA): ಇ ಎಸ್ ಎ, ಸಿ ವಿ ಸಿ ಎ, ವಿಷಮ ಮಾಲಿನ್ಯ ಸ್ಥಳ ಈ ಮುಂತಾದ ಪ್ರದೇಶಗಳನ್ನು ರಕ್ಷಿಸಲು ಮತ್ತು ಸಂರಕ್ಷಿಸಲು ಯಾವುದೇ ವಿಶೇಷ ಆದೇಶಗಳು, ಅಧಿಸೂಚನೆಗಳು ಅಥವಾ ಮಾರ್ಗದರ್ಶಿ ಸೂತ್ರಗಳನ್ನು ಕೊಡಲಾಗಿದೆಯೆ ಅಥವಾ (ಆ ಸ್ಥಳಗಳಲ್ಲಿ) ಚಟುವಟಿಕೆಗಳನ್ನು ಪರಿಮಿತಿಗೊಳಿಸಲಾಗಿದೆಯೆ	1. ಪರಿಸರ, ಅರಣ್ಯ ಮತ್ತು ಹವಾಮಾನ ಬದಲಾವಣೆಯ ಸಚಿವಾಲಯ(MoEFCC) 2. ಕರಾವಳಿ ವಲಯ ನಿರ್ವಹಣಾ ಪ್ರಾಧಿಕಾರ (ಕೋಸ್ಟಲ್ ಜೋನ್ ಮ್ಯಾನೇಜ್ ಮೆಂಟ್ ಅಥಾರಿಟಿ)(CZMA) 3. ಮಾಲಿನ್ಯ ನಿಯಂತ್ರಣ ಮಂಡಳಿ (ಪೊಲ್ಲುಶನ್ ಕಂಟ್ರೋಲ್ ಬೋರ್ಡ್)(PCB)	1. ಇ ಪಿ ಎ 1986(EPA-1986) ಇದರ ಸೆಕ್ಷನ್ Section 3 (2) v 2. ಸಿ ಆರ್ ಜೆಡ್ ಅಧಿಸೂಚನೆ 2011(CRZ-2011) ಇದರ ಸೆಕ್ಷನ್ 4 3. ವಾಯು ಕಾಯಿದೆ 1981(AIR (PREVENTION AND CONTROL OF POLLUTION) ACT-1981) (ಅಥವಾ ನೀರು ಕಾಯಿದೆ 1974(WATER (PREVENTION AND CONTROL OF POLLUTION)ACT-1974), ಇವುಗಳ ಸೆಕ್ಷನ್ 19
ಅನುಮತಿಗಳು, ಹಕ್ಕುಗಳು ಮತ್ತು ಒಪ್ಪಂದಗಳಿಗೆ ಸಂಬಂಧಿಸಿದ ಕಾನೂನುಗಳು		
5. ಪಂಚಾಯತ್ ಅಥವಾ ಮುನ್ಸಿಪಾಲಿಟಿ ಯಿಂದ 'ಆಕ್ಷೇಪಣೆ ಇಲ್ಲ' ಎಂಬ ಆದೇಶ (ನೋ ಅಬ್ ಜಕ್ಷನ್) (NOC): ಸಂಬಂಧಪಟ್ಟ ಪಂಚಾಯತ್ ಅಥವಾ ಮುನ್ಸಿಪಾಲಿಟಿ ಯಿಂದ 'ನೋ ಆಬ್ಜಕ್ಷನ್' (ಎನ್‌ಒ‌ಸಿ) ಪ್ರಮಾಣಪತ್ರವನ್ನು ಪಡೆಯಲಾಗಿದೆಯೆ ಎಂದು ಪರಿಶೀಲಿಸಿ.	1. ಸರಪಂಚ್ / ಪಂಚಾಯತ್ ಮುಖ್ಯಸ್ಥ 2. ಚುನಾಯಿತ ಮುನ್ಸಿಪಲ್ ಕಾರ್ಪೊರೇಟರ್ / ಮುನ್ಸಿಪಲ್ ಕಮೀಷನರ್	ಪ್ರತಿಯೊಂದು ರಾಜ್ಯವು ತನ್ನದೇ ಆದ ಪಂಚಾಯತ್ ಕಾಯಿದೆ ಹೊಂದಿರುತ್ತದೆ
6. ಕರಾವಳಿ ವಲಯ ನಿಯಂತ್ರಣ (CRZ) ಪ್ರಕಟಣೆ, 2011: ಇದು ಯಾವುದೇ CRZ ವಲಯಗಳಲ್ಲಿ ಅನುಜ್ಞಾರ್ಹ ಚಟುವಟಿಕೆಯಾಗಿದೆಯೇ ಎಂಬುದನ್ನು ಪರಿಶೀಲಿಸಿ	1. ರಾಜ್ಯದ ರಾಜಧಾನಿಯಲ್ಲಿ ಸ್ಥಾಪಿತವಾಗಿರುವ ಕರಾವಳಿ ವಲಯ ನಿರ್ವಹಣಾ ಪ್ರಾಧಿಕಾರ (ಕೋಸ್ಟಲ್ ಜೋನ್ ಮ್ಯಾನೇಜ್ ಮೆಂಟ್ ಅಥಾರಿಟಿ) (CZMA) 2. ಜಿಲ್ಲಾಮಟ್ಟದ ಕರಾವಳಿ ಸಮಿತಿ (ಡಿಎಲ್‌ಸಿ ಸಿ DLCC) [ಜಿಲ್ಲೆಯ ಕಲೆಕ್ಟರ್ ಅಡಿಯಲ್ಲಿ]	ಸೆಕ್ಷನ್ 3; ಸೆಕ್ಷನ್ 4 ಮತ್ತು ಸೆಕ್ಷನ್ 7
7. ಅರಣ್ಯ ಹಕ್ಕು ಕಾಯಿದೆ, 2006 (FRA-2006): ವ್ಯಕ್ತಿ ಅಥವಾ ಸಮುದಾಯ ಅರಣ್ಯ ಹಕ್ಕುಗಳ ಬೇಡಿಕೆ ಬಾಕಿಯಾಗಿ ಉಳಿದಿದೆಯೆ ಮತ್ತು ಗ್ರಾಮ ಸಭೆಯಿಂದ ಅರಣ್ಯ ಪಥಾಂತರಕ್ಕೆ ಒಪ್ಪಿಗೆಯನ್ನು ಮೊದಲೆ ಪಡೆಯಲಾಗಿದೆಯೆ	1. ಅರಣ್ಯ ಹಕ್ಕುಗಳ ಸಮಿತಿ 2. ಗ್ರಾಮ ಪಂಚಾಯತಿ 3. ಜಿಲ್ಲಾ ಕಲೆಕ್ಟರ್	ಎಮ್‌ಒಇ ಎಫ್ ಸಿ ಸಿ (MoEFCC) ವತಿಯಿಂದ 3.8.2009 ರಂದು ಕಳಿಸಲಾದ ಸುತ್ತೋಲೆ.

SCENARIO 4

What is the complaint?

During a visit to a local village, the grassroots legal advocate or community paralegal took a walk to a river adjoining the stream. The villagers had been inviting her to come there because they had noticed that a pipeline had been regularly dumping foul smelling effluent into the river. While the pipeline had been constructed a year back, the villagers had only begun noticing its impact recently when their customers rejected the fish catch, finding that it tasted of chemicals. The discharge had not smelled earlier and this had been only a recent occurrence over the last three months or so.

Is a law or legal condition being violated?

In the present scenario it would first need to be understood if the pipeline is attached to any industry or effluent treatment facility. If yes, then does the industry or the facility have the necessary permissions related to the discharging effluent in the river? If there is a permission, then what is the allowed quantum of discharge and is to be treated or untreated?



ದೃಷ್ಟಾಂತ 4

ಮೂರು ಏನು?

ಮೂಲಮಟ್ಟದ ಕಾನೂನು ಪಕ್ಷವಾದಿ ಅಥವಾ ಸಹಾಯಕ ಕಾನೂನು ವೃತ್ತಿಗಾರರೊಬ್ಬರು ಸ್ಥಳೀಯ ಗ್ರಾಮಕ್ಕೆ ಭೇಟಿ ಕೊಟ್ಟಾಗ ಅಲ್ಲಿನ ಹೊಳೆಯ ಮಗ್ಗುಲಲ್ಲಿ ಹರಿಯುವ ನದಿಯತ್ತ ಕಾಲನಡಿಗೆಯಲ್ಲಿ ಹೋದರು. ಗ್ರಾಮದವರು ಆಕೆಯನ್ನು ಆ ಸ್ಥಳಕ್ಕೆ ಬರಲು ಕರೆಯುತ್ತಲೇ ಇದ್ದರು. ಈ ಆಹ್ವಾನಕ್ಕೆ ಕಾರಣ, ಗ್ರಾಮಸ್ಥರು ಅಲ್ಲಿರುವ ಒಂದು ಕೊಳವೆಯಿಂದ ದುರ್ವಾಸನೆಯುಳ್ಳ ಹೊರಸೂಸಲು ನದಿಯಲ್ಲಿ ನಿಯತವಾಗಿ ವಿಸರ್ಜನೆಯಾಗುತ್ತಿರುವುದನ್ನು ಗಮನಿಸಿದ್ದರು. ಆ ಕೊಳವೆಮಾರ್ಗವು ಒಂದು ವರ್ಷದ ಹಿಂದೆಯೇ ನಿರ್ಮಾಣ ವಾಗಿದ್ದರೂ, ಗ್ರಾಮಸ್ಥರ ಮೀನು ಗಿರಾಕಿಗಳು ಅವರು ಮಾ ರುತ್ತಿದ್ದ ಮೀನನ್ನು ತಿಂದಾಗಲೆಲ್ಲಾ ರಾಸಾಯನಿಕರುಚಿ ಬರುತ್ತಿದೆಯೆಂದು ಹೇಳುತ್ತಾ ಆ ಮೀನುಗಳನ್ನು ತಿರಸ್ಕರಿಸಲಾರಂಭಿಸಿದಾಗ ಆ ಕೊಳವೆಯ ನಿರ್ಮಾಣದ ಪರಿಣಾಮವನ್ನು ಗ್ರಾಮಸ್ಥರು ಈಗ ಗಮನಿಸಿದ್ದರು. ಆ ಹೊರಸೂಸಲು ಮೊದಮೊದಲು ದುರ್ನಾಡದಿಂದ ಕೂಡಿರಲಿಲ್ಲ. ದುರ್ನಾಡ ಮೂರು ತಿಂಗಳಿಂದ ಇತ್ತೀಚೆಗಿನ ಘಟನೆಯಾಗಿತ್ತು.

ಕಾನೂನು ಅಥವಾ ಕಾನೂನಿನ ಷರತ್ತು ಉಲ್ಲಂಘನೆ ಯಾಗಿದೆಯೇ?

ಈ ದೃಷ್ಟಾಂತದಲ್ಲಿ, ಆ ಕೊಳವೆ ಮಾರ್ಗವು ಉದ್ಯಮಕ್ಕೆ ಅಥವಾ ಹೊರಸೂಸಲು ಸಂಸ್ಕರಣಾ ಸೌಲಭ್ಯಕ್ಕೆ ಜೋಡಣೆಯಾಗಿದೆಯೆ ಎಂಬ ಸಂಗತಿಯನ್ನು ಮೊಟ್ಟಮೊದಲಿಗೆ ಅರ್ಥೈಸಿಕೊಳ್ಳಬೇಕಾಗಿರುತ್ತದೆ. ಹೌದಾದಾದರೆ, ಆ ಸೌಲಭ್ಯವನ್ನು ಹೊಂದಿರುವ ಉದ್ಯಮವು ನದಿಯಲ್ಲಿ ಹೊರಸೂಸಲು ವಿಸರ್ಜನೆಗೆ ಸಂಬಂಧಿಸಿದಂತೆ ಅವಶ್ಯವಾದ ಎಲ್ಲಾ ಅನುಮತಿಗಳನ್ನು ಪಡೆದಿರುವರೆ? ಅನುಮತಿ ಇದ್ದಲ್ಲಿ, ಹೊರಸೂಸಲಿನ ಪರಿಮಾಣ (ಕ್ವಾಂಟಮ್) ಮತ್ತು ಅದರ ಪ್ರಸ್ತುತ ಸ್ವರೂಪ ಸ್ಥಿತಿಯಲ್ಲಿ ಅದನ್ನು ಸಂಸ್ಕರಿಸಬೇಕೆ ಅಥವಾ ಸಂಸ್ಕರಿಸದೆ ಬಿಡಬಹುದೆ?

Law	Corresponding Institutions/ Officials	Section/Clause
Site specific laws		
1. CRZ Notification, 2011: Check whether this is a permissible activity in the concerned CRZ sub-zone(s)	1. SCZMA 2. DLCC (under the District Collector)	Section 3; Section 4 and Section 7
2. FCA, 1980: Check whether the construction is being carried out on forest land and if permission for forest diversion is required	1. Divisional Forest Officer 2. MoEFCC (Regional and New Delhi office)	Section 2
3. Critically Polluted Area under the Air or Water Act: Check whether the area has been declared a Critically Polluted Area and if any special safeguards have been issued	PCB(s)	1. Chapter IV and Section 19 of the Air Act, 1981 2. Section 19 of the Water Act, 1974, 3. Section 19 of Air Act, 1981
4. WLPA, 1972: Check whether the activity is being carried out around an area declared as protected under the WLPA (e.g. National Park, Sanctuary, etc.)	1. Divisional Forest Officer (Wildlife) 2. Conservator of Forests (Wildlife) 3. State Board for Wildlife (SBWL)	Section 29; Section 35 (6)
Permissions, Rights and Consents related laws		
5. NOC from the Panchayat or Municipality: Check whether an No Objection Certificate (NOC) has been sought from the concerned Panchayat or Municipality	1. Sarpanch/Head of Panchayat 2. Elected Municipal Corporator/Municipal Commissioner	Each state has its own Panchayat Act
6. EIA Notification, 2006: Check whether the industry/facility has obtained the environmental clearance. If yes, check if there is a violation of a specific condition of the environmental clearance letter.	1. SEIAA (if Category B project) 2. MoEFCC (if Category A project)	Section 2 and related procedures Schedule of the EIA Notification and specifically Sections 7 (d); Section 7 (h)

ಕಾನೂನು / ವಿಧಿ	ಅನುಗುಣವಾದ ಸಂಸ್ಥೆ ಮತ್ತು ಅಧಿಕಾರಿಗಳು	ಖಂಡ / ಕಲಂ
ಪ್ರದೇಶ ನಿರ್ದಿಷ್ಟ ಕಾನೂನುಗಳು		
1. ಕರಾವಳಿ ವಲಯ ನಿಯಂತ್ರಣ (CRZ) ಪ್ರಕಟಣೆ, 2011: ಇದು ಯಾವುದೇ CRZ ವಲಯಗಳಲ್ಲಿ ಅನುಜ್ಞಾರ್ಹ ಚಟುವಟಿಕೆಯಾಗಿದೆಯೇ ಎಂಬುದನ್ನು ಪರಿಶೀಲಿಸಿ	1. ರಾಜ್ಯದ ರಾಜಧಾನಿಯಲ್ಲಿ ನೆಲೆಗೊಂಡಿರುವ ರಾಜ್ಯ ಕರಾವಳಿ ವಲಯ ನಿರ್ವಹಣಾ ಪ್ರಾಧಿಕಾರಗಳು (CZMA) 2. ಜಿಲ್ಲಾ ಮಟ್ಟದ ಕರಾವಳಿ ಸಮಿತಿ (ಡಿ ಎಲ್ ಸಿ ಸಿ) (DLCC)[ಜಿಲ್ಲೆಯ ಕಲೆಕ್ಟರ್ ಅವರ ಅಡಿಯಲ್ಲಿ]	ಸೆಕ್ಷನ್ 3;; ಸೆಕ್ಷನ್ 4; ಸೆಕ್ಷನ್ 7
2. ಅರಣ್ಯ ಸಂರಕ್ಷಣೆ ಕಾಯಿದೆ, 1980 (FPA-1980): ನಿರ್ಮಾಣ ಕಾರ್ಯವನ್ನು ಅರಣ್ಯ ಪ್ರದೇಶದಲ್ಲಿ ನಿರ್ವಹಿಸಲಾಗುತ್ತಿದೆಯೆ ಮತ್ತು ಅರಣ್ಯ ಪಥಾಂತರಕ್ಕೆ(ಡೈವರ್ಷನ್) ಅನುಮತಿ ಬೇಕಿದೆಯೆ	1. ವಿಭಾಗೀಯ ಅರಣ್ಯ ಅಧಿಕಾರಿ 2. ಪರಿಸರ, ಅರಣ್ಯ ಮತ್ತು ಹವಾಮಾನ ಬದಲಾವಣೆಯ ಸಚಿವಾಲಯ(MOEFC)	ಸೆಕ್ಷನ್ 2
3. ವಾಯು ಮತ್ತು ನೀರು ಕಾಯಿದೆಗಳಡಿಯಲ್ಲಿ ವಿಷಮವಾಗಿ ಮಾಲಿನ್ಯಗೊಂಡಿರುವ ಪ್ರದೇಶಗಳು: ಪ್ರಸ್ತುತ ಪ್ರದೇಶವು ವಿಷಮವಾಗಿ ಮಾಲಿನ್ಯಗೊಂಡ ಪ್ರದೇಶವೆಂದು ಘೋಷಿಸಲಾಗಿದೆಯೆ ಮತ್ತು ಅದಕ್ಕಾಗಿ ಯಾವುದೇ ಭದ್ರತಾ ವಿಧಿಗಳನ್ನು ಹೊರಡಿಸಲಾಗಿದೆಯೆ	(ಪ್ರಾದೇಶಿಕ ಮತ್ತು ನ್ಯೂ ಡೆಲ್ಲಿ ಕಛೇರಿ) ಮಾಲಿನ್ಯ ನಿಯಂತ್ರಣ ಮಂಡಳಿ(ಗಳು) (PCB)	ಅಧ್ಯಾಯ IV, ವಾಯು ಕಾಯಿದೆ(AIR PREVENTION AND CONTROL OF POLLUTION (ACT) 1981; ನೀರು ಕಾಯಿದೆ(WATER PREVENTION AND CONTROL OF POLLUTION)ACT 3 ರ ಸೆಕ್ಷನ್ 19, ವಾಯು ಕಾಯಿದೆ 1981 ರ ಸೆಕ್ಷನ್ 19
4. ವನ್ಯಜೀವಿ ರಕ್ಷಣೆ ಕಾಯಿದೆ (ಡಬಲ್ಯು ಎಲ್ ಪಿ ಎಲ್ WLPA), 1972: ಚಟುವಟಿಕೆಯನ್ನು ಡಬಲ್ಯು ಎಲ್ ಪಿ ಎ ಅಡಿಯಲ್ಲಿ ರಕ್ಷಣೆಗೊಳಪಟ್ಟ ಪ್ರದೇಶವೆಂದು ಘೋಷಿಸಲ್ಪಟ್ಟ ಪ್ರದೇಶದಲ್ಲಿ ಮಾಡಲಾಗುತ್ತಿದೆಯೆ (ಉದಾ. ರಾಷ್ಟ್ರೀಯ ಉದ್ಯಾನವನಗಳು [ನ್ಯಾಷನಲ್ ಪಾರ್ಕ್], ಅಭಯಾರಣ್ಯ [ಸ್ಯಾಂಕ್ ಚ್ಯುಅರಿ])	1. ವಿಭಾಗೀಯ ಅರಣ್ಯ ಅಧಿಕಾರಿ (ವನ್ಯ ಜೀವಿ) 2. ಅರಣ್ಯ ಸಂರಕ್ಷಣಾಧಿಕಾರಿ (ವನ್ಯ ಜೀವಿ) 3. ರಾಜ್ಯ ವನ್ಯ ಜೀವಿ ಮಂಡಳಿ (ಎಸ್ ಬಿ ಡಬಲ್ಯು ಎಲ್, SBWL)	ಸೆಕ್ಷನ್ 29; ಸೆಕ್ಷನ್ 35 (6)
ಅನುಮತಿಗಳು, ಹಕ್ಕುಗಳು ಮತ್ತು ಒಪ್ಪಂದಗಳಿಗೆ ಸಂಬಂಧಿಸಿದ ಕಾನೂನುಗಳು		
5. ಪಂಚಾಯತ್ ಅಥವಾ ಮುನ್ಸಿಪಾಲಿಟಿ ಯಿಂದ 'ಆಕ್ಷೇಪಣೆ ಇಲ್ಲ' ಎಂಬ ಆದೇಶ (ನೋ ಅಬ್ ಜಕ್ಷನ್) (NOC) ಸಂಬಂಧಪಟ್ಟ ಪಂಚಾಯತ್ ಅಥವಾ ಮುನ್ಸಿಪಾಲಿಟಿ ಯಿಂದ 'ನೋ ಆಬ್ಜಕ್ಷನ್' (ಎನ್‌ಎಸ್) ಪ್ರಮಾಣಪತ್ರ ವನ್ನು ಪಡೆಯಲಾಗಿದೆಯೆ ಎಂದು ಪರಿಶೀಲಿಸಿ.	1. ಸರಪಂಚ್ / ಪಂಚಾಯತ್ ಮುಖ್ಯಸ್ಥ 2. ಚುನಾಯಿತ ಮುನ್ಸಿಪಲ್ ಕಾರ್ಪೊರೇಟರ್ / ಮುನ್ಸಿಪಲ್ ಕಮೀಷನರ್ (ಆಯುಕ್ತರು)	ಪ್ರತಿಯೊಂದು ರಾಜ್ಯವು ತನ್ನದೇ ಆದ ಪಂಚಾಯತ್ ಕಾಯಿದೆ ಹೊಂದಿರುತ್ತದೆ
6. ಇಐಎ(EIA) ಅಧಿಸೂಚನೆ, 2006: ಉದ್ಯಮಕ್ಕೆ ಪರಿಸರ ಪರಿವಾನೆ, ಸಂಸ್ಕರಣೆ ಸೌಲಭ್ಯ, ಅಥವಾ, ಕೊಳವೆ ಮಾರ್ಗ, ಅಥವಾ, ಪರಿಸರ ಪರಿವಾನೆಗೆ ಪತ್ರದಲ್ಲಿರುವ ನಿರ್ದಿಷ್ಟ ಷರತ್ತಿನ ಉಲ್ಲಂಘನೆ	1. ಶ್ರೇಣಿ 'ಬಿ(B)' ಯೋಜನೆ ಆಗಿದ್ದಲ್ಲಿ, ರಾಜ್ಯ ಪರಿಸರ ಪರಿಣಾಮ ಮೌಲ್ಯೀಕರಣ ಪ್ರಾಧಿಕಾರ (ಎಸ್ ಇ ಐ ಎ [SEIAA]) 2. ಎಮ್ ಒ ಇ ಎಫ್ ಸಿ ಸಿ (MOEFCC)ಶ್ರೇಣಿ 'ಎ(A)'ಯೋಜನೆಆಗಿದ್ದಲ್ಲಿ	1. ಇ ಐ ಎ (EIA) ಅಧಿಸೂಚನೆಯ ಅನುಸೂಚಿ, (ಅದರಲ್ಲೂ) ನಿರ್ದಿಷ್ಟವಾಗಿ ಸೆಕ್ಷನ್ 7 (ಡಿ); 7 (ಹೆಚ್) 2. ಇ ಐ ಎ (EIA)ಅಧಿಸೂಚನೆ 2006 ರ ಸೆಕ್ಷನ್ 2 ಮತ್ತು ಸಂಬಂಧಿತ ಪ್ರಕ್ರಿಯೆಗಳು

7. Water (Prevention and Control of Pollution) Act, 1974: Check whether the consents to establish and operate the pipeline as part of the industry/facility or independently have been obtained and if there is any violation of the same	1. SPCB and its regional offices	Section 25 (1); Section 25 (4)
Public nuisance under criminal law		
8. The Indian Penal Code (IPC), 1860	District Collector	Section 19 which gives every person empowered by law the powers of a judge Section 268 which defines a public nuisance

CONDITIONS IN A CRZ APPROVAL LETTER OF AN INDUSTRY ON THE WEST COAST

- There shall be disposal of solid and liquid wastes in the coastal areas.
- Sewage Treatment facility should be provided in accordance with the CRZ Notification. Chlorination shall be adopted and treated sewage should be reused.
- Adequate measures should be taken to prevent odour problems from the solid waste processing plant and sewage treatment plant.

7. ಜಲ ಮಾಲಿನ್ಯ ನಿರೋಧ ಮತ್ತು ನಿಯಂತ್ರಣ ಕಾಯಿದೆ, WATER (PREVENTION AND CONTROL OF POLLUTION)ACT 1972: ಉದ್ಯಮದ ಭಾಗವಾಗಿ ಅಥವಾ ಸ್ವತಂತ್ರವಾಗಿ ಕೊಳವೆ ಮಾರ್ಗವನ್ನು ಸ್ಥಾಪಿಸಿ ಅದರ ನಿರ್ವಹಣೆಯ ಅನುಮತಿಗಾಗಿ	1. ರಾಜ್ಯ ಮಾಲಿನ್ಯ ನಿಯಂತ್ರಣ ಮಂಡಳಿ(SPCB)ಮತ್ತು ಅದರ ಪ್ರಾದೇಶಿಕ ಕಛೇರಿಗಳು	ಸೆಕ್ಷನ್ 25 (1); ಸೆಕ್ಷನ್ 25 (4)
ಕ್ರಿಮಿನಲ್ ಕಾಯಿದೆಯಡಿಯಲ್ಲಿ ಸಾರ್ವಜನಿಕ ಉಪದ್ರವ		
8. ಭಾರತ ದಂಡ ಸಂಹಿತೆ (IPC) 1860	ಜಿಲ್ಲಾ ಕಲೆಕ್ಟರ್	ಸೆಕ್ಷನ್ 19- ಇದು ಕಾನೂನಿಂದ ಅಧಿಕಾರದ ಸಬಲತೆ ಯನ್ನು ಪಡೆದಿರುವ ಪ್ರತಿ ವ್ಯಕ್ತಿಗೆ ಈ ಸೆಕ್ಷನ್ 19 ನ್ಯಾಯಾಧೀಶರಿಗೆ ಇರುವಂತಹ ಅಧಿಕಾರವನ್ನು ಕೊಡುತ್ತದೆ. ಸೆಕ್ಷನ್ 268 ಸಾರ್ವಜನಿಕ ಉಪದ್ರವ ವನ್ನು ವ್ಯಾಖ್ಯಾನಿಸುತ್ತದೆ

ಪಶ್ಚಿಮ ಕರಾವಳಿಯಲ್ಲಿರುವ ಉದ್ಯಮಕ್ಕೆ ನೀಡುವ ಸಿ ಆರ್ ಜೆಡ್ ಅನುಮೋದನೆ ಪತ್ರದಲ್ಲಿ ಇರುವ (ಇರಬೇಕಾದ) ಷರತ್ತುಗಳು

- ಕರಾವಳಿ ಪ್ರದೇಶಗಳಲ್ಲಿ ಘನ ಮತ್ತು ದ್ರವ್ಯ ತ್ಯಾಜ್ಯಗಳನ್ನು ವಿಲೇವಾರಿ ಮಾಡತಕ್ಕದ್ದು
- ರೊಚ್ಚೆಯ (ಸ್ಯೂಫಿಜ್) ಸಂಸ್ಕರಣ ಸೌಲಭ್ಯವನ್ನು ಸಿ ಆರ್ ಜೆಡ್ ಅಧಿಸೂಚನೆಯ ಪ್ರಕಾರ ಒದಗಿಸ ಬೇಕು. ಕ್ಲೋರಿನೇಷನ್ (ಕ್ಲೋರಿನೀಕರಣವನ್ನು) ಪ್ರಕ್ರಿಯೆಯನ್ನು ಅನ್ವಯಗೊಳಿಸಿ, ಸಂಸ್ಕರಣಗೊಂಡ ರೊಚ್ಚೆಯನ್ನು ಮರುಪಯೋಗ ಮಾಡತಕ್ಕದ್ದು.
- ಘನ ತ್ಯಾಜ್ಯ ಸಂಸ್ಕರಣ ಯಂತ್ರದಿಂದ ಮತ್ತು ಎಸ್ ಟಿ ಪಿ ಯಿಂದ ಹೊರ ಬರುವ ದುರ್ನಾತವನ್ನು ನಿರೋಧಿಸಲು ಸಾಕಷ್ಟು ಕ್ರಮಗಳನ್ನು ತೆಗೆದು ಕೊಳ್ಳತಕ್ಕದ್ದು.

SCENARIO 5

What is the complaint?

Residents of a village settlement approached a paralegal with news related to construction of a godown by a private company. The residents have found out that the godown will be used for storing toxic chemicals. The location of the storage terminal is very close to the village school and within a range of one kilometre from their village boundary. They are worried about the harmful effects of toxic chemicals on their health once the godown is constructed. Villagers also fear that in the event of an accident or a leakage in the terminal, their lives and their children's lives will be at risk. They have raised all these concerns before the government officials and yet the construction activity has continued.

Is a law being violated?

In this case it needs to be understood (a) if the godown has the necessary permissions for construction; if yes, what is the exact location and (b) whether approvals for the storage and handling of hazardous chemicals have been obtained. Since the local people have raised these issues before government bodies in the past, it can be checked if this was through a legal forum like a public hearing and whether they are reflected anywhere in the project appraisal process. It can also be checked if the conditions on which the permissions were granted, are complied with.

ದೃಷ್ಟಾಂತ 5

ದೂರು ಏನು?

ವಸಾಹತು ಗ್ರಾಮವೊಂದರ ನಿವಾಸಿಗಳು ಖಾಸಗಿ ಕಂಪೆನಿಯೊಂದರಿಂದ ನಿರ್ಮಾಣವಾಗುತ್ತಿರುವ ಉಗ್ರಾಣಕ್ಕೆ (ಮಳಿಗೆಗೆ) ಸಂಬಂಧಿಸಿದ ಸುದ್ದಿಯೊಂದಿಗೆ ಸಹಾಯಕ ಕಾನೂನು ವೃತ್ತಿಗಾರರ ಬಳಿ ಬಂದಿರುತ್ತಾರೆ. ವಿಷಮಯ (ವಿಷಪೂರಿತ) ಸಾಮಗ್ರಿಗಳನ್ನು ಆ ಉಗ್ರಾಣದಲ್ಲಿ ಶೇಖರಿಸಿಡುವರೆಂಬುದನ್ನು ಗ್ರಾಮನಿವಾಸಿಗಳು ಪತ್ತೆಮಾಡಿ ಕಂಡುಕೊಂಡಿರುತ್ತಾರೆ. ಈ ಉಗ್ರಾಣದ (ಆಗಮನ ನಿಗಮನ) ಕಟ್ಟಡವು ಗ್ರಾಮದ ಶಾಲೆಯ ಸಮೀಪವಿರುತ್ತದೆ ಮತ್ತು ಗ್ರಾಮದ ಗಡಿಗಿಂತ 1 ಕಿ.ಮೀ.ವ್ಯಾಪ್ತಿಯ ಒಳಗೆ ಇರುತ್ತದೆ. ಉಗ್ರಾಣದ ನಿರ್ಮಾಣವಾದೊಡನೆ, ಅಲ್ಲಿ ಶೇಖರಣೆಯಾಗುವ ವಿಷಮಯ ಸಾಮಗ್ರಿಗಳಿಂದಾಗಿ ಗ್ರಾಮನಿವಾಸಿಗಳ ಆರೋಗ್ಯದ ಮೇಲೆ ಉಂಟಾಗುವ ಹಾನಿಕರ ಪರಿಣಾಮಗಳ ಬಗ್ಗೆ / ಕುರಿತು ಅವರು ಕಳವಳಗೊಂಡಿರುತ್ತಾರೆ. ಉಗ್ರಾಣದ ಕಟ್ಟಡದಿಂದ ವಿಷಮಯ ಹೊರ ಸುರಿಕೆಯ ಅಥವಾ ದುರ್ಘಟನೆಯ (ಅಪಘಾತದ) ಸಂಭವವಿರುವುದರಿಂದ ತಮ್ಮ ಮತ್ತು ತಮ್ಮ ಮಕ್ಕಳ ಜೀವನವು ಅಪಾಯಕ್ಕೊಳಗಾಗುವುದೆಂದು ಹೆದರಿರುತ್ತಾರೆ. ಈ ಎಲ್ಲಾ ಕಳವಳಗಳ ಕುರಿತು ಗ್ರಾಮ ನಿವಾಸಿಗಳು ಸರ್ಕಾರದ ಅಧಿಕಾರಿಗಳ ಮುಂದೆ ದನಿ ಎತ್ತಿದ್ದರೂ ಸಹ ಕಟ್ಟಡದ ನಿರ್ಮಾಣ ಮುಂದುವರಿಯುತ್ತಿರುತ್ತದೆ.

ಕಾನೂನು ಉಲ್ಲಂಘನೆ ಆಗಿದೆಯೇ?

ಈ ದೃಷ್ಟಾಂತದಲ್ಲಿ ಮನದಟ್ಟಾಗಬೇಕಿರುವುದೇನೆಂದರೆ, (ಎ). ಉಗ್ರಾಣವು ಅವಶ್ಯವಿರುವ ಎಲ್ಲಾ ಅನುಮತಿಗಳನ್ನು ಹೊಂದಿದೆಯೇ, ಹೊಂದಿದ್ದಲ್ಲಿ, ಅದು ನೆಲೆ ಇರುವ ನಿಖರವಾದ ಸ್ಥಳ ಯಾವುದು ಮತ್ತು (ಬಿ). ವಿಷಮಯ ಸಾಮಗ್ರಿಗಳ ಶೇಖರಣೆ ಮತ್ತು ನಿರ್ವಹಣೆಗೆ ಬೇಕಾಗಿರುವ ಪರವಾನಗಿಗಳಿವೆಯೇ. ಗ್ರಾಮನಿವಾಸಿಗಳು ಆ ಹಿಂದೆಯೆ ಸಮಸ್ಯೆಗಳ ಬಗ್ಗೆ ಸರ್ಕಾರಿ ಮಂಡಲಗಳ ಮುಂದೆ ದನಿ ಏರಿಸಿಯಾಗಿದ್ದರಿಂದ, ಇದು ಕಾನೂನು ಬದ್ಧ ವೇದಿಕೆಗಳ - ಉದಾ. ಸಾರ್ವಜನಿಕ ವಿಚಾರಣೆ (ಪಬ್ಲಿಕ್ ಹಿಯರಿಂಗ್) - ಮೂಲಕ ಆಗಿದೆಯೇ ಎಂದು ಪರಿಶೀಲಿಸಬಹುದು ಮತ್ತು ಆ ಸಂಗತಿಯು ಯೋಜನೆಯ ಮೌಲ್ಯೀಕರಣ ಪ್ರಕ್ರಿಯೆಯಲ್ಲಿ ಎಲ್ಲಾದರೂ ಪ್ರತಿಫಲಿತವಾಗಿದೆಯೇ ಎಂದು ಪರಿಶೀಲಿಸುವುದು. ಯಾವ ಷರತ್ತುಗಳ ಮೇಲೆ ಅನುಮತಿಗಳನ್ನು ಮಂಜೂರು ಮಾಡಲಾಗಿದೆಯೋ ಆ ಷರತ್ತುಗಳ ಅನುಕರಣೆಯಾಗಿದೆಯೇ ಎಂದು ಪರಿಶೀಲಿಸ ಬಹುದು.



Photo credit: Kanchi Kohli / ಪಿರಾ ಕಾ ಫ್ರೀ: ಕಾಂಚಿ ಕೋಹಲಿ

Law	Corresponding Institutions/ Officials	Section/Clause
Permissions, Rights and Consents related laws		
1. EIA Notification, 2006: Check whether the activity has obtained the environmental clearance. If yes, check if there is a violation of a specific condition of an environmental clearance letter.	1. SEIAA (if Category B project) 2. MoEFCC (if Category A project)	Schedule of the EIA Notification and specifically Section 6 (b) Section 2; Section 8; Appendix IV
2. Hazardous and Other Wastes (Management and Trans-boundary Movement) Rules, 2016:	SPCB	Section 4
3. NOC from the Panchayat or Municipality: Check whether an NOC has been sought from the concerned Panchayat or Municipality	1. Sarpanch/Head of Panchayat 2. Elected Municipal Corporator/Municipal Commissioner	Each state has its own Panchayat Act
4. CRZ Notification, 2011: Check whether this is a permissible activity in any of the concerned CRZ sub-zone(s).	1. SCZMA located at the state capital 2. DLCC (under the District Collector)	Section 3; Section 4 and Section 7
Other Site specific laws		
5. WLPA, 1972: Check whether the activity is being carried out around or within an area declared as protected under the WLPA (e.g. National Park, Sanctuary, etc.)	1. Divisional Forest Officer (Wildlife) 2. Conservator of Forests (Wildlife) 3. State Board for Wildlife (SBWL)	Section 29; Section 35 (6)
6. ESA, CVCA, Critically Polluted Area, etc.: Check whether any special orders, notifications or guidelines have been issued to protect or conserve this area or restrict activity under the declaration of an ESA, CVCA, Critically Polluted Area or so on	1. MoEFCC 2. ESA Management Committee 3. SCZMA 4. PCB	1. Section 3 (2) (v) of the EPA, 1986 2. Section 4 of the CRZ Notification, 2011 3. Section 19 of Air Act, 1981 or Water Act, 1974

ಕಾನೂನು ವಿಧಿ	ಅನುಗುಣವಾದ ಸಂಸ್ಥೆ ಮತ್ತು ಅಧಿಕಾರಿಗಳು	ಖಂಡ / ಕಲಮ್
ಅನುಮತಿಗಳು, ಹಕ್ಕುಗಳು ಮತ್ತು ಒಪ್ಪಂದಗಳಿಗೆ ಸಂಬಂಧಿಸಿದ ಕಾನೂನುಗಳು		
1. ಪರಿಸರ ಪರಿಣಾಮ ಮೌಲ್ಯೀಕರಣ ಅಧಿಸೂಚನೆ (EIA)- 2006: ಚಟುವಟಿಕೆಯು ಪರಿಸರ ಪರವಾನಗಿಯನ್ನು ಪಡೆದಿರುವುದೇ ಎಂಬುದನ್ನು ಪರಿಶೀಲಿಸಿ. 'ಹೌದು' ಎಂದಾದರೆ ಪರಿಸರ ಪರವಾನಗಿ ಕಾಗದ ಪತ್ರದಲ್ಲಿ ಹೇಳಿರುವ ನಿರ್ದಿಷ್ಟ ಷರತ್ತಿನ ಉಲ್ಲಂಘನೆಯಾಗಿದೆಯೆ ಎಂದು ಪರಿಶೀಲಿಸಿ.	1. ರಾಜ್ಯ ಪರಿಸರ ಪರಿಣಾಮ ಮೌಲ್ಯೀಕರಣ ಪ್ರಾಧಿಕಾರ (SEIAA)(ಶ್ರೇಣಿ B ಯೋಜನೆ/ ಪ್ರಾಜೆಕ್ಟ್ ಆಗಿದ್ದಲ್ಲಿ) 2. ಎಮ್ ಒ ಇ ಎಫ್ ಸಿ ಸಿ (MOEFCC) (ಶ್ರೇಣಿ A) ಯೋಜನೆ/ಪ್ರಾಜೆಕ್ಟ್ ಆಗಿದ್ದಲ್ಲಿ)	1. ಇ ಐ ಎ(EIA) ಅನುಸೂಚಿಯ (ಸೈಡ್‌ವ್ಯಾಲಿ) ಅಧಿಸೂಚನೆ (ನೋಟೀಫಿಕೇಶನ್) ಸೆಕ್ಷನ್ 6 (ಬಿ) 2. ಸೆಕ್ಷನ್ 2; ಸೆಕ್ಷನ್ 8; ಪರಿಶಿಷ್ಟ (ಅಪ್ಪೆಂಡಿಕ್ಸ್) IV
2. ಅಪಾಯಕಾರಿ ಸಾಮಗ್ರಿ - (ನಿರ್ವಹಣೆ, ನಿಭಾವಣೆ ಮತ್ತು ಅಂತರ್ ಗಡಿ ಸಾಗಣೆ ನಿಯಮಗಳು 2016)	ರಾಜ್ಯ ಮಾಲಿನ್ಯ ನಿಯಂತ್ರಣ ಮಂಡಳಿ (SPCB)	ಸೆಕ್ಷನ್ 4
3. ಪಂಚಾಯತ್ ಅಥವಾ ಮುನ್ಸಿಪಾಲಿಟಿ ಯಿಂದ 'ಆಕ್ಷೇಪಣೆ ಇಲ್ಲ' ಎಂಬ ಆದೇಶ (ನೋ ಅಬ್ ಜಕ್ಷನ್) ಸಂಬಂಧಪಟ್ಟ ಪಂಚಾಯತ್ ಅಥವಾ ಮುನ್ಸಿಪಾಲಿಟಿ ಯಿಂದ 'ನೋ ಆಬ್ಜಕ್ಷನ್' (ಎನ್‌ಬಿಸಿ) ಪ್ರಮಾಣಪತ್ರ ವನ್ನು ಪಡೆಯಲಾಗಿದೆಯೆ ಎಂದು ಪರಿಶೀಲಿಸಿ.	1. ಸರ್‌ಪಂಚ್ / ಪಂಚಾಯತ್ ಮುಖ್ಯಸ್ಥ 2. ಚುನಾಯಿತ ಮುನ್ಸಿಪಲ್ ಕಾರ್ಪೊರೇಟರ್ / ಮುನ್ಸಿಪಲ್ ಕಮೀಷನರ್	ಪ್ರತಿಯೊಂದು ರಾಜ್ಯವು ತನ್ನದೇ ಆದ ಪಂಚಾಯತ್ ಕಾಯಿದೆ ಹೊಂದಿರುತ್ತದೆ
4. ಕರಾವಳಿ ವಲಯ ನಿಯಂತ್ರಣ (CRZ) ಪ್ರಕಟಣೆ, 2011: ಇದು ಯಾವುದೇ CRZ ವಲಯಗಳಲ್ಲಿ ಅನುಜ್ಞಾಹಂ ಚಟುವಟಿಕೆಯಾಗಿದೆಯೇ ಎಂಬುದನ್ನು ಪರಿಶೀಲಿಸಿ	1. ರಾಜ್ಯದ ರಾಜಧಾನಿಯಲ್ಲಿ ನೆಲೆಗೊಂಡಿರುವ ರಾಜ್ಯ ಕರಾವಳಿ ವಲಯ ನಿರ್ವಹಣಾ ಪ್ರಾಧಿಕಾರಗಳು (CZMA) ಜಿಲ್ಲಾ ಮಟ್ಟದ ಕರಾವಳಿ ಸಮಿತಿ (ಡಿ ಎಲ್ ಸಿ ಸಿ) (DLCC)[ಜಿಲ್ಲೆಯ ಕಲೆಕ್ಟರ್ ಅವರ ಅಡಿಯಲ್ಲಿ	ಸೆಕ್ಷನ್ 3; ಸೆಕ್ಷನ್ 4; ಸೆಕ್ಷನ್ 7
ಪ್ರದೇಶ ನಿರ್ದಿಷ್ಟ ಕಾನೂನುಗಳು		
5. ವನ್ಯಜೀವಿ ರಕ್ಷಣೆ ಕಾಯಿದೆ (ಡಬಲ್ಯು ಎಲ್ ಪಿ ಎಲ್ WLPA), 1972: ಚಟುವಟಿಕೆಯನ್ನು ಡಬಲ್ಯು ಎಲ್ ಪಿ ಎಲ್ ಅಡಿಯಲ್ಲಿ ರಕ್ಷಣೆಗೊಳಪಟ್ಟ ಪ್ರದೇಶವೆಂದು ಘೋಷಿಸಲ್ಪಟ್ಟ ಪ್ರದೇಶದಲ್ಲಿ ಮಾಡಲಾಗುತ್ತಿದೆಯೆ (ಉದಾ. ರಾಷ್ಟ್ರೀಯ ಉದ್ಯಾನವನಗಳು [ನ್ಯಾಷನಲ್ ಪಾರ್ಕ್], ಅಭಯಾರಣ್ಯ [ಸ್ಯಾಂಕ್ಟ್ ಬ್ಯೂಅರಿ])	1. ವಿಭಾಗೀಯ ಅರಣ್ಯ ಅಧಿಕಾರಿ (ವನ್ಯ ಜೀವಿ) 2. ಅರಣ್ಯ ಸಂರಕ್ಷಣಾಧಿಕಾರಿ (ವನ್ಯ ಜೀವಿ) 3. ರಾಜ್ಯ ವನ್ಯ ಜೀವಿ ಮಂಡಳಿ (ಎಸ್ ಬಿ ಡಬಲ್ಯು ಎಲ್, SBWL)	ಸೆಕ್ಷನ್ 29; ಸೆಕ್ಷನ್ 35 (6)
6. ಇ ಎಸ್ ಎ, ಸಿ ವಿ ಸಿ ಎ, ಸಿ.ಪಿ.ಎ (ESA, CVCA, CPA): ಇ ಎಸ್ ಎ, ಸಿ ವಿ ಸಿ ಎ, ವಿಷಮ ಮಾಲಿನ್ಯ ಸ್ಥಳ ಈ ಮುಂತಾದ ಪ್ರದೇಶಗಳನ್ನು ರಕ್ಷಿಸಲು ಮತ್ತು ಸಂರಕ್ಷಿಸಲು ಯಾವುದೇ ವಿಶೇಷ ಆದೇಶಗಳು, ಅಧಿಸೂಚನೆಗಳು ಅಥವಾ ಮಾರ್ಗದರ್ಶಿ ಸೂತ್ರಗಳನ್ನು ಕೊಡಲಾಗಿದೆಯೆ ಅಥವಾ (ಆ ಸ್ಥಳಗಳಲ್ಲಿ) ಚಟುವಟಿಕೆಗಳನ್ನು ಪರಿಮಿತಿಗೊಳಿಸಲಾಗಿದೆಯೆ	1. ಪರಿಸರ, ಅರಣ್ಯ ಮತ್ತು ಹವಾಮಾನಬದಲಾವಣೆಯ ಸಚಿವಾಲಯ (MoEFCC) 2. ಇ ಎಸ್ ಎ ನಿರ್ವಹಣಾ ಸಮಿತಿ (ESAMC) 3. ಕರಾವಳಿ ವಲಯ ನಿರ್ವಹಣಾ ಪ್ರಾಧಿಕಾರ (ಕೋಸ್ಟಲ್ ಜೋನ್ ಮ್ಯಾನೇಜ್ ಮೆಂಟ್ ಅಥಾರಿಟಿ) (CZMA) 4. ಮಾಲಿನ್ಯ ನಿಯಂತ್ರಣ ಮಂಡಳಿ(PCB) (ಪೊಲ್ಯುಶನ್ ಕಂಟ್ರೋಲ್ ಬೋರ್ಡ್)	1. ಇ ಪಿ ಎ (EPA) 1986 ಇದರ ಸೆಕ್ಷನ್ Section 3 (2) v 2. ಸಿ ಆರ್ ಜೆಡ್ (CRZ) ಅಧಿಸೂಚನೆ 2011 ಇದರ ಸೆಕ್ಷನ್ 4 3. ವಾಯು ಕಾಯಿದೆ (AIR PREVENTION AND CONTROL OF POLLUTION) ACT 1981 ಅಥವಾ ಜಲ ಕಾಯಿದೆ (WATER (PREVENTION AND CONTROL OF POLLUTION) ACT 1974, ಇವುಗಳ ಸೆಕ್ಷನ್ 19

SCENARIO 6

What is the complaint?

The new community worker in the village noticed that there was a constant flow of trucks into the village every day from the nearby coal mines. These trucks were usually carrying some sort of minerals from nearby companies and left behind a trail of dust every time. A layer of dust always covered the houses and shops that were on the roadside. Asking the villagers about this, she came to know that this had been going on for years and that overspeeding of the trucks has even caused deaths in the area. The villagers said that at several occasions they had pleaded with the company owners to do something about this situation.

Is a law being violated?

Mines have to take permissions related to siting of the operations (e.g., in forest areas) mitigating environmental impacts and pollution control from different regulatory agencies. These permissions once granted list out the conditions to minimise the environmental and social impact while transporting the ore. Alternatively, one can also approach the District Collector under the Indian Penal Code (IPC). As dust generated while transporting causes a nuisance to the public, a complaint can be made citing public nuisance.

(Note: While the provisions below are responding to the specific scenario of coal transportation, they would also be applicable to the transportation of other minerals and even fly ash, especially where the law is not coal centric.)



ದೃಷ್ಟಾಂತ 6

ದೂರು ಏನು?

ಹೊಸ ಸಮುದಾಯ ಕಾರ್ಯಕರ್ತರೊಬ್ಬರು ಹತ್ತಿರದ ಒಂದು ಕಲ್ಲಿದ್ದಲಿನ ಗಣಿಯಿಂದ ಗ್ರಾಮದೊಳಗೆ ಬಿಡುವಿಲ್ಲದೆ ಹೋಗುವ ಟ್ರಕ್ ಗಳ ಸಾಲುಗಳನ್ನು ನೋಡಿರುತ್ತಾರೆ. ಈ ಟ್ರಕ್ ಗಳು ಹತ್ತಿರದ ಕಂಪೆನಿಗಳಿಂದ ಮಾಮೂಲಾಗಿ ಒಂದು ವಿಧದ ಖನಿಜಗಳನ್ನು ಸಾಗಿಸುತ್ತಿದ್ದು ಅದರ ಹಿಂದೆಯೆ ಧೂಳಿನ ಜಾಡನ್ನು (ಹಿಂಜೋಲನ್ನು) ತೊರುತ್ತಿತ್ತು. ಧೂಳಿನ ಪದರವೊಂದು ಆ ಮಾರ್ಗದ ಅಕ್ಕಪಕ್ಕದಲ್ಲಿನ ಮನೆ ಮತ್ತು ಅಂಗಡಿಗಳ ಮೇಲೆ ಹರಡಿರುತ್ತಿತ್ತು. ಇದರ ಕುರಿತು ಆಕೆ ಗ್ರಾಮವಾಸಿಗಳನ್ನು ವಿಚಾರಿಸಿದಾಗ, ಈ ಟ್ರಕ್ ಗಳ ಓಡಾಟ ಸುಮಾರು ವರುಷಗಳಿಂದ ನಡೆಯುತ್ತಲೇ ಇದೆಯೆಂದೂ ಮತ್ತು ಟ್ರಕ್ ಗಳ ಅತಿವೇಗದ ಓಡಾಟ ದಿಂದ ಸಾವುಗಳೂ ಉಂಟಾಗಿವೆಯೆಂದು ತಿಳಿದು ಬಂದಿರುತ್ತದೆ. ಹಲವಾರು ಸಂದರ್ಭಗಳಲ್ಲಿ ಕಂಪೆನಿಯ ಮಾಲಿಕರಿಗೆ ಈ ಪರಿಸ್ಥಿತಿಯ ಬಗ್ಗೆ ಏನಾದರೂ ಮಾಡಬೇಕೆಂದು ವಾದ ಮಾಡಿದ್ದೇವೆ ಎಂದು ಗ್ರಾಮಸ್ಥರು ಹೇಳಿರುತ್ತಾರೆ.

ಕಾನೂನಿನ ಉಲ್ಲಂಘನೆ ಆಗಿದೆಯೇ?

ಕಾರ್ಯಾಚರಣೆ ಸ್ಥಳ ನಿಷ್ಕರ್ಷಣೆಗೆ ಸಂಬಂಧಿಸಿದ (ಉದಾ. ಅರಣ್ಯ ಪ್ರದೇಶಗಳು) ಪರಿಸರ ಪರಿಣಾಮಗಳನ್ನು ಮಿತಗೊಳಿಸುವ ಮತ್ತು ಮಾಲಿನ್ಯ ನಿಯಂತ್ರಣ ಅನುಮತಿಗಳನ್ನು ಗಣಿಗಳು ಬೇರೆ ಬೇರೆ ನಿಯಂತ್ರಕ ನಿಯೋಗ (ಏಜೆಂಸಿ)ಗಳಿಂದ ಪಡೆದಿದ್ದಾವೆಯೇ? ಈ ಅನುಮತಿಗಳನ್ನು ನೀಡಿದೊಡನೆ, ಖದಿರು ಸಾಗಣೆ ಮಾಡುವಾಗ ಅಲ್ಲಿ ಉಂಟಾಗ ಬಹುದಾದ ಪರಿಸರ ಮತ್ತು ಸಾಮಾಜಿಕ ಪರಿಣಾಮಗಳನ್ನು ಕನಿಷ್ಠ ಮಟ್ಟಕ್ಕೆ ಇಳಿಸಲು ಷರತ್ತುಗಳ ಪಟ್ಟಿಮಾಡಲಾಗಿರುತ್ತದೆ. ಪರ್ಯಾಯ ಮಾರ್ಗವಾಗಿ, ಭಾರತ ದಂಡ ಸಂಹಿತೆಯ (ಇಂಡಿಯನ್ ಪೀನಲ್ ಕೋಡ್) ಅಡಿಯಲ್ಲಿ, ಜಿಲ್ಲಾ ಕಲೆಕ್ಟರ್ ಅವರೊಂದಿಗೆ ಇದನ್ನು ಪ್ರಸ್ತಾಪಿಸ ಬಹುದು. ಸಾಗಣೆ ಮಾಡುವಾಗ ಧೂಳು ಉತ್ಪಾದನೆ ಆಗಿ ಅದು ಸಾರ್ವಜನಿಕರಿಗೆ ಉಪದ್ರವವನ್ನು ಉಂಟುಮಾಡುವುದರಿಂದ ಅದು ಸಾರ್ವಜನಿಕ ಉಪದ್ರವ ವೆಂದು ಉದಾಹರಿಸಿ ದೂರನ್ನು ಕೊಡಬಹುದು.

(ಗಮನಿಸಿ: ಕೆಳಗಿನ ನಿಬಂಧನೆಗಳು ಕಲ್ಲಿದ್ದಲು ಸಾಗಣೆಯ ನಿರ್ದಿಷ್ಟ ಸನ್ನಿವೇಶಕ್ಕೆ ಪ್ರತಿಕ್ರಿಯಿಸುತ್ತಿದ್ದರೂ ಅವು ಇತರ ಖನಿಜಗಳ ಮತ್ತು ಫ್ಲೈ ಅಶ್ ಸಾಗಣೆಗೆ ಸಹ ಅನ್ವಯವಾಗುತ್ತವೆ, ಅದೂ ವಿಶೇಷವಾಗಿ ಕಾನೂನು ಕಲ್ಲಿದ್ದಲು ಕೇಂದ್ರಿತವಾಗಿಲ್ಲದಿದ್ದಾಗ)

Law	Corresponding Institutions/Officials	Section/Clause
Permissions, Rights and Consents related laws		
1. EIA Notification, 2006 Check whether the activity has obtained the environmental clearance. If yes, check if there is a violation of a specific condition.	1. SEIAA (if Category B project) 2. MoEFCC (if Category A project)	Section 10 on monitoring and compliance Check whether the environmental clearance letter has any specific conditions related to transportation.
2. Air (Prevention and Control of Pollution) Act, 1981: Check whether the consents to establish and operate have been sought and if their conditions are being complied with(for consent to establish and operate)	SPCB or its nearest Regional Office	Section 21 (incase the company has not complied with conditions of the consent to operate) Section 31 A whereby in case of any violation, the SPCB can give directions for closure or stopping water or electricity supply Specific conditions of the consent to operate related to transportation
Public nuisance under criminal law		
3. IPC, 1860	District Collector	Section 19 which gives every person empowered by law the powers of a judge Section 268 which defines public nuisance
State specific guidelines (example)		
4. Guidelines for Coal Handling Units, 2010	Gujarat Pollution Control Board	Check for conditions related to transportation of coal

Guidelines for Coal Handling Units (issued by the Gujarat Pollution Control Board)

The Gujarat Pollution Control Board in 2010 issued guidelines specifically to deal with the environmental impacts arising out of storage, transportation and handling of coal. These guidelines lay down criteria regarding the following:

- Location- it specifies the distance at which a coal handling unit should be situated from areas like agricultural land, human habitations and ecological sensitive areas.
- Storage and handling- it gives the maximum height for stored coal heaps, the distance between them, and states that there should be mechanised loading and unloading
- Transportation- it has conditions like the trucks carrying the coal should be covered with tarpaulin, the trucks should not be overloaded, etc.
- Pollution prevention- it has conditions like water sprinkling should be conducted at every point of handling, there should be a 9 m compound wall at the periphery of the unit, etc.

ಕಾನೂನು ವಿಧಿ	ಅನುಗುಣವಾದ ಸಂಸ್ಥೆ ಮತ್ತು ಅಧಿಕಾರಿಗಳು	ಖಂಡ / ಕಲಮ್
ಅನುಮತಿಗಳು, ಹಕ್ಕುಗಳು ಮತ್ತು ಒಪ್ಪಂದಗಳಿಗೆ ಸಂಬಂಧಿಸಿದ ಕಾನೂನುಗಳು		
1. ಪರಿಸರ ಪರಿಣಾಮ ಮೌಲ್ಯೀಕರಣ ಅಧಿಸೂಚನೆ -(EIA) 2006 ಚಟುವಟಿಕೆಯು ಪರಿಸರ ಪರವಾನಗಿಯನ್ನು ಪಡೆದಿರುವುದೇ ಎಂಬುದನ್ನು ಪರಿಶೀಲಿಸಿ. 'ಹೌದು' ಎಂದಾದರೆ, ಪರಿಸರ ಪರವಾನಗಿ ಕಾಗದ ಪತ್ರದಲ್ಲಿ ಹೇಳಿರುವ ನಿರ್ದಿಷ್ಟ ಷರತ್ತಿನ ಉಲ್ಲಂಘನೆಯಾಗಿದೆಯೆ ಎಂದು ಪರಿಶೀಲಿಸಿ.	1. ರಾಜ್ಯ ಪರಿಸರ ಪರಿಣಾಮ ಮೌಲ್ಯೀಕರಣ ಪ್ರಾಧಿಕಾರ(SEIAA) (ಶ್ರೇಣಿ B ಯೋಜನೆ/ಪ್ರಾಜೆಕ್ಟ್ ಆಗಿದ್ದಲ್ಲಿ) 2. ಎಮ್‌ಒಇ ಎಫ್ ಸಿ ಸಿ (MOEFCC)(ಶ್ರೇಣಿ A ಯೋಜನೆ/ ಪ್ರಾಜೆಕ್ಟ್ ಆಗಿದ್ದಲ್ಲಿ)	ಮೇಲ್ವಿಚಾರಣೆ ಮತ್ತು ಅನುಸರಣೆಯ ಬಗ್ಗೆ - ಸೆಕ್ಷನ್ 10 ಪರಿಸರ ಪರವಾನಗಿ ಪತ್ರದಲ್ಲಿ ಸಾರಿಗೆ (ಸಾಗಣೆ) ಗೆ ಸಂಬಂಧಿಸಿದಂತೆ ನಿರ್ದಿಷ್ಟ ಷರತ್ತು(ಗಳು) ಇದೆಯೆ ಎಂದು ಪರಿಶೀಲಿಸಿ
2. ವಾಯು (ನಿವಾರಣೆ ಮತ್ತು ನಿಯಂತ್ರಣ) ಕಾಯಿದೆಯು (AIR (PREVENTION AND CONTROL OF POLLUTION) ACT 1981 ರಲ್ಲಿ ಅಧಿನಿಯಮಿತವಾಗಿರುತ್ತದೆ.(ಸ್ಥಾಪಿಸಲು ಮತ್ತು ನಿರ್ವಹಿಸಲು ಅನುಮತಿ)	ರಾಜ್ಯ ಮಾಲಿನ್ಯ ನಿಯಂತ್ರಣ ಮಂಡಳಿ(SPCB) ಅಥವಾ ಸಮೀಪದ ಪ್ರಾದೇಶಿಕ ಕಛೇರಿ	ಸೆಕ್ಷನ್ 21 (ನಿರ್ವಹಿಸಲು ನೀಡಿರುವ ಅನುಮತಿಯ ಷರತ್ತನ್ನು ಕಂಪನಿಯು ಅನುಸರಣೆ ಮಾಡದೆ ಇದ್ದಲ್ಲಿ) ಸೆಕ್ಷನ್ 31A(ಪ್ರಕಾರ - ಉಲ್ಲಂಘನೆಯಾಗಿದ್ದಲ್ಲಿ, ನೀರು ಮತ್ತು ವಿದ್ಯುತ್ ಶಕ್ತಿಯ ಸರಬರಾಜನ್ನು ಸ್ಥಗಿತ ಗೊಳಿಸಲು ಅಥವಾ ನಿಲ್ಲಿಸಲು ಎಸ್ ಪಿ ಸಿ ಬಿ ಯು (SPCB) ನಿರ್ದೇಶಿಸ ಬಹುದು ಸಾಗಣೆಗೆ (ಸಾರಿಗೆಗೆ) ಸಂಬಂಧಿಸಿದ ನಿರ್ವಹಣೆ ಅನುಮತಿಯ ನಿರ್ದಿಷ್ಟ ಷರತ್ತುಗಳು
ಕ್ರಿಮಿನಲ್ ಕಾಯಿದೆಯಡಿಯಲ್ಲಿ ಸಾರ್ವಜನಿಕ ಉಪದ್ರವ		
3. ಭಾರತ ದಂಡ ಸಂಹಿತೆ (IPC) 1860 (ದ ಇಂಡಿಯನ್ ಪೀನಲ್ ಕೋಡ್ 1860)	ಜಿಲ್ಲಾ ಕಲೆಕ್ಟರ್	ಸೆಕ್ಷನ್ 19 - ಇದು ಕಾನೂನಿಂದ ಸಬಲತೆ ಯನ್ನು ಪಡೆದಿರುವ ಪ್ರತಿ ವ್ಯಕ್ತಿಗೆ ಈ ಸೆಕ್ಷನ್ 19 ನ್ಯಾಯಾಧೀಶರಿಗೆ ಇರುವಂತಹ ಅಧಿಕಾರವನ್ನು ಕೊಡುತ್ತದೆ ಸೆಕ್ಷನ್ 268 ಸಾರ್ವಜನಿಕ ಉಪದ್ರವ ವನ್ನು ವ್ಯಾಖ್ಯಾನಿಸುತ್ತದೆ
ರಾಜ್ಯ ನಿರ್ದಿಷ್ಟ ಮಾರ್ಗಸೂತ್ರಗಳು		
4. ಕಲ್ಲಿದ್ದಲು ನಿರ್ವಹಣೆ ಘಟಕಗಳಿಗೆ ಮಾರ್ಗಸೂತ್ರಗಳು	ಗುಜರಾತ್ ಮಾಲಿನ್ಯ ನಿಯಂತ್ರಣ ಮಂಡಳಿ (GPCB)	ಕಲ್ಲಿದ್ದಲು ಸಾಗಣೆಗೆ (ಸಾರಿಗೆಗೆ) ಸಂಬಂಧಿಸಿದ ಷರತ್ತುಗಳನ್ನು ಪರಿಶೀಲಿಸಿ

ಕಲ್ಲಿದ್ದಲು ನಿರ್ವಹಣೆ ಘಟಕಗಳಿಗೆ ಮಾರ್ಗಸೂತ್ರಗಳು - ಗುಜರಾತ್ ಮಾಲಿನ್ಯ ನಿಯಂತ್ರಣ ಮಂಡಳಿಯಿಂದ ಹೊರಡಿಸಲ್ಪಟ್ಟದ್ದು

ಗುಜರಾತ್ ಮಾಲಿನ್ಯ ನಿಯಂತ್ರಣ ಮಂಡಳಿಯು(GPCB), ಸಂಗ್ರಹಣೆಯಿಂದ, ಸಾಗಣೆಯಿಂದ, ಮತ್ತು ಕಲ್ಲಿದ್ದಲನ್ನು ನಿರ್ವಹಿಸುವ ಪ್ರಕ್ರಿಯೆಯಿಂದ ಉಂಟಾಗುವ ಪರಿಸರೀಯ ಪರಿಣಾಮಗಳನ್ನು ನಿಭಾಯಿಸಲು ನಿರ್ದಿಷ್ಟವಾಗಿ ಮಾರ್ಗಸೂಚಿಗಳನ್ನು (ಮಾರ್ಗಸೂತ್ರಗಳನ್ನು) ಹೊರಡಿಸಿದೆ. ಈ ಮಾರ್ಗಸೂಚಿಗಳು ಈ ಕೆಳಗಿನ ಮಾನದಂಡಗಳನ್ನು ಮಂಡಿಸುತ್ತವೆ(ನಿರೂಪಿಸುತ್ತವೆ).

- ಸ್ಥಳ- ಕೃಷಿ ಭೂಮಿ, ಮಾನವ ವಾಸಸ್ಥಾನಗಳು, ಪರಿಸರ (ವಿಜ್ಞಾನಕ್ಕೆ ಸಂಬಂಧಿಸಿದ) ಸೂಕ್ಷ್ಮ ಪ್ರದೇಶಗಳಂತಹ ಪ್ರದೇಶಗಳಿಂದ ಕಲ್ಲಿದ್ದಲು ನಿರ್ವಹಣಾ ಘಟಕವು ಇರುವ ದೂರವನ್ನು ಈ ಅಂಶವು ನಿರ್ದಿಷ್ಟಪಡಿಸುತ್ತದೆ
- ಶೇಖರಣೆ ಮತ್ತು ನಿರ್ವಹಣೆ- ಈ ಅಂಶವು ಕಲ್ಲಿದ್ದಲಿನ ರಾಶಿಯು ಎಷ್ಟು ದೂರ ಮತ್ತು ಎಷ್ಟು ಎತ್ತರದವರೆಗೆ ಶೇಖರಿಸ ಬೇಕು ಮತ್ತು ಯಾಂತ್ರಿಕವಾಗಿ ಹೊರೆ ತುಂಬುವ (ಲೋಡ್) ಮತ್ತು ಹೊರೆ ಇಳಿಸುವ ಏರ್ಪಾಡು ಇರಬೇಕು ಎಂಬುದನ್ನು ಗೊತ್ತುಮಾಡುತ್ತದೆ.
- ಸಾಗಣೆ - ಈ ಅಂಶವು ಕಲ್ಲಿದ್ದಲನ್ನು ಸಾಗಿಸುವ ಟ್ರಕ್ ಗಳು ಟಾರ್ಪಾಲಿನ್ ನಿಂದ ಮುಚ್ಚಲ್ಪಟ್ಟಿರ ಬೇಕು ಮತ್ತು ಟ್ರಕ್ ಗಳಲ್ಲಿ ಮಿತಿ ಮೀರಿದ ಹೊರೆಯ ಸಾಗಣೆ ಆಗಬಾರದು, ಈ ಮುಂತಾದ ಷರತ್ತುಗಳಿಗೆ ಒಳಪಟ್ಟಿರುತ್ತದೆ.
 - ಮಾಲಿನ್ಯ ನಿವಾರಣೆ - : ಈ ಅಂಶವು ನಿರ್ವಹಣೆಯ ಪ್ರತಿಯೊಂದು ಹಂತದಲ್ಲಿಯೂ ನೀರನ್ನು ಚಿಮುಕಿಸುವ ಪ್ರಕ್ರಿಯೆ ಆಗತಕ್ಕದ್ದು, ಘಟಕಗಳ ಪರಿಧಿಯ ಸುತ್ತ 9 ಮೀ ಎತ್ತರದ ಪಾಗರ ಗೋಡೆ ಇರಬೇಕು ಎಂಬ ಷರತ್ತಿಗೆ ಒಳಪಟ್ಟಿರುತ್ತದೆ.

When do guidelines become legally enforceable?

Guidelines are generally not legally binding, and function as a document that could be referred to for directions. Administrative bodies in India acquire delegated power to issue directions, rules and guidelines through legislations.

The Air and Water Act give powers to the State Governments to issue guidelines. In Gujarat for example, the Gujarat Pollution Control Board has issued the Guidelines for Coal Handling Units that lay down how the transportation, storage and handling of coal should be done. In Odisha, the Odisha Pollution Control Board has formulated the Railway Siding Guidelines.

While stand alone, these documents are merely directory and not mandatory, when they are added on to the legally enforceable documents like the Environmental Clearance letter, Consent to Operate (CTO) or Consent to Establish (CTE), the guidelines also automatically become legally enforceable. For example, if in the CTO of a project, a condition is included which says that, "The applicant shall comply with Guidelines for Handling of Coal Handling Units", then it makes it mandatory for the project to follow the conditions of the Guidelines.

ಮಾರ್ಗಸೂತ್ರಗಳು ಯಾವಾಗ ಕಾನೂನುಬದ್ಧವಾದ ನಿರ್ಬಂಧನೆ ಆಗುತ್ತವೆ?

ಮಾರ್ಗಸೂಚಿಗಳು ಸಾಮಾನ್ಯವಾಗಿ ವಿಧಿ ಸಮ್ಮತವಾಗಿ ಬದ್ಧವಾಗಿರುವುದಿಲ್ಲ.(ಮಾರ್ಗಸೂಚಿಗಳು ಸಾಮಾನ್ಯವಾಗಿ ಕಾನೂನಿಗೆ ಕಟ್ಟಾಗಿರುವುದಿಲ್ಲ). ಮತ್ತು ಅವು ಉಲ್ಲೇಖಿಸಲು ಮಾರ್ಗದರ್ಶಿ ದಾಖಲೆಯಾಗಿ ಕಾರ್ಯನಿರ್ವಹಿಸುತ್ತವೆ. ಭಾರತದಲ್ಲಿನ ಆಡಳಿತ ಮಂಡಳಿಗಳು ನಿರ್ದೇಶನಗಳನ್ನು, ನಿಯಮಗಳನ್ನು ಮತ್ತು ಮಾರ್ಗಸೂಚಿಗಳನ್ನು ಕಾನೂನಿನ ಮೂಲಕ ವಿತರಿಸಲು ನಿಯೋಜಿತ ಶಾಸನಾಧಿಕಾರವನ್ನು ಪಡೆದುಕೊಳ್ಳುತ್ತವೆ.

ವಾಯು ಮತ್ತು ಜಲ ಕಾಯಿದೆಗಳು ರಾಜ್ಯ, ಸರ್ಕಾರಗಳಿಗೆ ಮಾರ್ಗಸೂಚಿಗಳನ್ನು ಹೊರಡಿಸುವ ಅಧಿಕಾರವನ್ನು ಕೊಡುತ್ತದೆ. ಉದಾಹರಣೆಗೆ, ಗುಜರಾತ್ ನಲ್ಲಿ, ಸಾಗಣೆ, ಶೇಖರಣೆ, ಮತ್ತು ಕಲ್ಲಿದ್ದಲಿನ ನಿರ್ವಹಣೆ ಹೇಗೆ ಮಾಡಬೇಕು ಎಂದು ಗುಜರಾತ್ ಮಾಲಿನ್ಯ ನಿಯಂತ್ರಣ ಮಂಡಳಿಯು ಮಾರ್ಗಸೂಚಿಯನ್ನು ಹೊರಡಿಸಿದೆ.

ಮಾರ್ಗಸೂಚಿಗಳನ್ನು ತನಿ ರೂಪದಲ್ಲಿ ನೋಡುವುದಾದರೆ, ಈ ದಾಖಲೆಗಳು ಕೇವಲ ನಿರ್ದೇಶಕ / ಸೂಚಿಗಳೇ ಹೊರತು ಕಡ್ಡಾಯವಾದದ್ದಲ್ಲ. ಇವುಗಳನ್ನು ಕಾನೂನು ಪರ ನಿರ್ಬಂಧ ಪಡಿಸಲಾಗುವ ಪರಿಸರೀಯ ಪರವಾನಗಿ ಪತ್ರಗಳಲ್ಲಿ, ನಿರ್ವಹಣಾ ಪರವಾನಗಿ (ಸಿ ಟಿ ಒ), ಅಥವಾ ಸ್ಥಾಪನಾ ಪರವಾನಗಿ (ಸಿ ಟಿ ಇ) ಇಂತಹ ದಾಖಲೆಗಳೊಂದಿಗೆ ಸೇರಿಸಿದಾಗ ಮಾರ್ಗಸೂಚಿಗಳು ಸ್ವಯಂಚಲಿತವಾಗಿ ಮತ್ತು ನಿರ್ಬಂಧಪಡಿಸಲಾಗುವ ಕಾನೂನುಬದ್ಧವಾಗಿ ಜಾರಿಗೆ ತರಬಹುದಾದ ದಾಖಲೆಗಳಾಗುತ್ತವೆ.. ಉದಾಹರಣೆಗೆ, ಒಂದು ಯೋಜನೆಯ ನಿರ್ವಹಣಾ ಪರವಾನಗಿ ಪತ್ರದಲ್ಲಿರುವ ಷರತ್ತೆಂದು, "ಅರ್ಜಿದಾರನು ಕಲ್ಲಿದ್ದಲಿನ ನಿಭಾವಣೆಗೆ ಮಾರ್ಗ ಸೂಚಿಯ ಅನುಕರಣೆ ಮಾಡ ತಕ್ಕದ್ದು, ಎಂದು ಹೇಳಿದರೆ, ಆಗ, ಯೋಜನೆಗೆ ಮಾರ್ಗಸೂತ್ರಗಳ ಅನುಕರಣೆ ಕಡ್ಡಾಯವಾಗುತ್ತದೆ.

SCENARIO 7

What is the complaint?

The youth group from a village living next to a coal-based power plant has been in an argument with the managers working at the unit. They claim that fumes from the cooling stacks are impacting the horticultural produce as well as causing breathing difficulties for people living close to the plant. In a recent training programme conducted by a local NGO, they have learnt that the power plant has been asked to do a full study on air quality modeling and report the same to the PCB. The youth group does not really know what to do with this information and what it really implies. They have approached a community organiser for help.

Is a law being violated?

Coal or gas based thermal power plants have to take permissions related to environmental impacts and pollution control from different regulatory agencies. These permissions, once granted, list out the technological input the plant would require, to reduce fumes (known as emissions). They would also have specific provisions related to how air quality monitoring should be carried out and how many monitoring stations should be set up. Other than emissions, power plants can also cause air pollution through the indiscriminate dumping of fly ash, generated in the process of power generation. This can also pollute the air in the area.

ದೃಶ್ಯಾಂತ 7

ದೂರು ಎನು?

ಕಲ್ಲಿದ್ದಲು ಆಧಾರಿತ ವಿದ್ಯುತ್ ಸ್ಥಾವರದ ನೆರೆಯಲ್ಲಿ ವಾಸಿಸುತ್ತಿದ್ದ, ಗ್ರಾಮದ ಯುವಕರ ಗುಂಪೊಂದು ಆ ಘಟಕದಲ್ಲಿ (ಯುನಿಟ್) ಕೆಲಸ ಮಾಡುವ ವ್ಯವಸ್ಥಾಪಕರೊಂದಿಗೆ ಒಂದು ವಾದದಲ್ಲಿ ತೊಡಗಿರುತ್ತಾರೆ. ಶೀತಲ ಬಣಬೆಗಳಿಂದ (ಕೂಲಿಂಗ್ ಸ್ಟ್ಯಾಕ್ಸ್) ಹೊರ ಬರುತ್ತಿರುವ ಅಪಾಯಕಾರಿ ಹೊಗೆಯಿಂದ ಅಲ್ಲಿಯ ತೋಟಗಾರಿಕಾ ಉತ್ಪನ್ನಗಳು ಆಘಾತಕ್ಕೊಳಗಾಗಿವೆಯಲ್ಲದೆ, ಆ ರಸ ಗೊಬ್ಬರ ಕಾರ್ಖಾನೆಯ ಸುತ್ತಮುತ್ತಲಲ್ಲಿ ವಾಸಿಸುತ್ತಿರುವ ಜನಗಳಿಗೆ ಉಸಿರಾಟದಲ್ಲಿ ಅದು ತೊಂದರೆಯನ್ನುಂಟು ಮಾಡುತ್ತಿದೆ ಎಂದು ಅವರು ಒತ್ತಾಯದ ದನಿ ಎತ್ತಿರುತ್ತಾರೆ. ಸ್ಥಳೀಯ ಎನ್ ಜಿ ಒ (NGO) ನೀಡಿದ ಒಂದು ತರಬೇತಿ ಕಾರ್ಯಕ್ರಮದಲ್ಲಿ ಗಾಳಿಯ ಗುಣಮಟ್ಟದ ಬಗ್ಗೆ ಪ್ರಾಯೋಗಿಕ ಮಾದರಿಯ ಪೂರ್ಣ ಅಧ್ಯಯನ ಮಾಡಲು ಮತ್ತು ಮಾಲಿನ್ಯ ನಿಯಂತ್ರಣ ಮಂಡಳಿಗೆ ಅದರ ವರದಿ ನೀಡಲು ವಿದ್ಯುತ್ ಸ್ಥಾವರವನ್ನು ಕೇಳಲಾಗಿದೆ ಎಂಬ ವಿಷಯವು ಅವರಿಗೆ ತಿಳಿದು ಬಂದಿರುತ್ತದೆ. ಈ ಮಾಹಿತಿಯನ್ನು ಏನು ಮಾಡ ಬೇಕೆಂದು ಆ ಯುವಕ ಗುಂಪಿನವರಿಗೆ ನಿಜವಾಗಿ ಗೊತ್ತಿರುವುದಿಲ್ಲ ಅಲ್ಲದೆ ಅದರ ನಿಜ ಪ್ರಭಾವ ಏನೆಂಬುದು ಅವರಿಗೆ ಗೊತ್ತಿರುವುದಿಲ್ಲ.

ಕಾಯಿದೆಯ ಉಲ್ಲಂಘನೆ ಆಗಿದೆಯೇ?

ಕಲ್ಲಿದ್ದಲು ಅಥವಾ ಅನಿಲ ಆಧಾರಿತ ಥರ್ಮಲ್ ಸ್ಥಾವರಗಳು ಪರಿಸರೀಯ ಪರಿಣಾಮಗಳಿಗೆ ಸಂಬಂಧಿಸಿದ ಅನುಮತಿಗಳನ್ನು ಬೇರೆ ಬೇರೆ ನಿಯಂತ್ರಕ ಪ್ರಾಧಿಕಾರಗಳಿಂದ ಪಡೆದಿರಬೇಕಿರುತ್ತದೆ. ಈ ಅನುಮತಿಗಳು ಅಲ್ಲಿನ ಸ್ಥಾವರದಿಂದ ಹೊರಸೂಸುವ ಹೊಗೆ (ಎಮಿಷನ್ಸ್) ಯನ್ನು ಕಡಿಮೆಗೊಳಿಸಲು ಬೇಕಾಗಿರುವ ತಾಂತ್ರಿಕ ವಿಧಾನದ ಒಳಸುರಿಗಳ ಪಟ್ಟಿಯನ್ನು ಹೊಂದಿರುತ್ತವೆ. ವಾಯುವಿನ ಗುಣಮಟ್ಟದ ಉಸ್ತುವಾರಿಯನ್ನು ಹೇಗೆ ಕೈಗೊಳ್ಳುವುದು ಮತ್ತು ಎಷ್ಟು ಉಸ್ತುವಾರಿ ಸ್ಥಾವರಗಳನ್ನು ಸ್ಥಾಪಿಸಬೇಕು ಎಂಬ ನಿರ್ದಿಷ್ಟ ಉಪಬಂಧಗಳನ್ನು (ವ್ಯವಸ್ಥೆ) ಈ ಅನುಮತಿಗಳಲ್ಲಿ ನಮೂದಿಸಲಾಗಿರುತ್ತದೆ. ಹೊರಸೂಸುವ ಹೊಗೆಯಷ್ಟೇ ಅಲ್ಲದೆ ಥರ್ಮಲ್ ಸ್ಥಾವರಗಳು ವಿದ್ಯುತ್ ತಯಾರಿಕೆಯ ಸಮಯದಲ್ಲಿ ಉತ್ಪನ್ನಗೊಳ್ಳುವ 'ಫ್ಲೈ ಅಶ್' ನ್ನು ಸಹ ವಿವೇಚನಾರಹಿತ ರೀತಿಯಲ್ಲಿ ಸುರಿಯುವುದರಿಂದಲೂ (ಡಂಪಿಂಗ್) ವಾಯು ಮಾಲಿನ್ಯವನ್ನುಂಟು ಮಾಡುತ್ತವೆ. ಇದೂ ಸಹ ಸುತ್ತಲಿನ ಪ್ರದೇಶದ ವಾಯುವನ್ನು (ಗಾಳಿಯನ್ನು) ಮಲಿನಗೊಳಿಸುತ್ತದೆ.



Photo credit: Kanchi Kohli / चित्र का श्रेय: कांची कोहली

Law	Corresponding Institutions/ Officials	Section/Clause
Permissions, Rights and Consents related laws		
1. EIA Notification, 2006: Check whether the plant has obtained the environmental clearance required for thermal power plants. If yes, check if there is a violation of a specific condition.	1. SEIAA (if Category B project) 2. MoEFCC (if Category A project)	Section 2 and related procedures Schedule of the EIA Notification and specifically Section 1 (d) Specific conditions related to setting up of air quality monitoring stations and following emission standards
2. Air (Prevention and Control of Pollution) Act, 1981: Check whether the consents to establish and operate have been sought and if their conditions are being complied with.	SPCB	Section 17 (1) (e); Section 17 (1) (f) (on inspections and monitoring) and Section 18 (on power to give directions against violations) Specific conditions related to technology for pollution control and setting up of air quality monitoring stations
3. Fly Ash Notification, 1999 (with the latest amendments up to 2016):	1. SPCB 2. MoEFCC	Notification regulating the disposal of fly ash to minimise impact
State specific guidelines		
4. Guidelines for Handling Coal Units, 2010 (Gujarat)/ Guidelines for Mineral Stacks and Railway Siding Guidelines	SPCBs	Check whether specific guidelines have been issued which has conditions related to storage, transportation and handling of minerals
Site Specific Laws		
5. ESA, CVCA, Critically Polluted Area, etc.: Check whether any special orders, notifications or guidelines have been issued to protect or conserve this area or restrict activity under the declaration of an ESA, CVCA, Critically Polluted Area or so on	1. MoEFCC 2. CZMA 3. PCB	1. Section 3 (2) v of the EPA, 1986 2. Section 4 of the CRZ Notification, 2011 3. Section 19 of the Air Act, 1981
Public nuisance under criminal law		
6. The Indian Penal Code 1860	District Collector	Section 19 which gives every person empowered by law the powers of a judge Section 268 which defines a public nuisance

ಕಾನೂನು ವಿಧಿ	ಅನುಗುಣವಾದ ಸಂಸ್ಥೆ ಮತ್ತು ಅಧಿಕಾರಿಗಳು	ಖಂಡ / ಕಲಮ್
ಅನುಮತಿಗಳು, ಹಕ್ಕುಗಳು ಮತ್ತು ಒಪ್ಪಂದಗಳಿಗೆ ಸಂಬಂಧಿಸಿದ ಕಾನೂನುಗಳು		
1. ಪರಿಸರ ಪರೀಕ್ಷಾ ಮೂಲಾಯೋಜನೆ ಅಧಿಸೂಚನೆ (EIA)- 2006 (ಇ ಐ ಎ ನೋಟ್‌ಫಿಕೇಷನ್) ಥರ್ಮಲ್ ವೌಡ್‌ಯುತ್ ಸ್ಥಾಪನೆಗಾಗಿ (ಥರ್ಮಲ್ ಪವರ್ ಪ್ಲಾಂಟ್) ಪರಿಸರ ಪರವಾನಗಿ	1. ರಾಜ್ಯ ಪರಿಸರ ಪರಿಣಾಮ ಮೌಲ್ಯೀಕರಣ ಪ್ರಾಧಿಕಾರ (SEIAA)(ಶ್ರೇಣಿ B ಯೋಜನೆ/ಪ್ರಾಜೆಕ್ಟ್ ಆಗಿದ್ದಲ್ಲಿ) 2. ಎಮ್ ಒಇ ಎಫ್ ಸಿ ಸಿ (MOEFCC) (ಶ್ರೇಣಿ A ಯೋಜನೆ/ಪ್ರಾಜೆಕ್ಟ್ ಆಗಿದ್ದಲ್ಲಿ)	ಇ ಐ ಎ (EIA)ಅಧಿಸೂಚಿಯ ಅನುಸೂಚನೆ, ನಿರ್ದಿಷ್ಟವಾಗಿ ಸೆಕ್ಷನ್ 1 ರ 'ಡಿ' ಇ ಐ ಎ(EIA) ಅಧಿಸೂಚನೆಯ ಸೆಕ್ಷನ್ 2 ಮತ್ತು ಸಂಬಂಧಿಸಿದ ಕಾರ್ಯವಿಧಾನಗಳು. ನಿರ್ದಿಷ್ಟ ಷರತ್ತುಗಳಿಗೆ ಅನುಗುಣವಾಗಿ ವಾಯು ಗುಣಮಟ್ಟದ ಉಸ್ತುವಾರಿ ಕೇಂದ್ರಗಳನ್ನು ಸ್ಥಾಪಿಸುವುದು ಮತ್ತು (ವಾಯು) ಹೊರಸೂಸಲು ಮಾನದಂಡಗಳ ಅನುಸರಿಸುವುದು.
2. ವಾಯು (ನಿವಾರಣೆ ಮತ್ತು ನಿಯಂತ್ರಣ) ಕಾಯಿದೆಯು (AIR (PREVENTION AND CONTROL OF POLLUTION) ACT 1981 ರಲ್ಲಿ ಅಧಿನಿಯಮಿತವಾಗಿರುತ್ತದೆ. (ಸ್ಥಾಪಿಸಲು ಮತ್ತು ನಿರ್ವಹಿಸಲು ಅನುಮತಿ)	ರಾಜ್ಯ ಮಾಲಿನ್ಯ ನಿಯಂತ್ರಣ ಮಂಡಳಿ (SPCB)	1. ಸೆಕ್ಷನ್ 17 ರ 1 (ಇ); ಸೆಕ್ಷನ್ 17 ರ 1 (ಎಫ್)- (ತಪಾಸಣೆ ಮತ್ತು ಮೇಲ್ವಿಚಾರಣೆ) 2. ಸೆಕ್ಷನ್ 18, (ಆಗಿರುವ ಉಲ್ಲಂಘನೆಗಳ ವಿರುದ್ಧ ನಿರ್ದೇಶನಗಳನ್ನು ನೀಡುವ ಅಧಿಕಾರಕ್ಕೆ ಸಂಬಂಧಿಸಿರುತ್ತದೆ) 3. ಮಾಲಿನ್ಯ ನಿಯಂತ್ರಣಕ್ಕಾಗಿ ತಂತ್ರಜ್ಞಾನಕ್ಕೆ ಸಂಬಂಧಿಸಿದ ನಿರ್ದಿಷ್ಟ ಷರತ್ತುಗಳು ಮತ್ತು ವಾಯುವಿನ ಗುಣಮಟ್ಟ ಉಸ್ತುವಾರಿ ಕೇಂದ್ರಗಳ ಸ್ಥಾಪನೆ
3. ಆರ್ 'ಫ್ಲೈ ಅಧಿಸೂಚನೆ 1999 ನೋಟಿಫಿಕೇಷನ್ (2016 ರ ವರೆಗೆ ಆಗಿರುವ ತಿದ್ದುಪಡಿಗಳೊಡನೆ)	1. ಪರಿಸರ, ಅರಣ್ಯ ಮತ್ತು ಹವಾಮಾನಬದಲಾವಣೆಯ ಸಚಿವಾಲಯ(MOEFCC) 2. ಮಾಲಿನ್ಯ ನಿಯಂತ್ರಣ ಮಂಡಳಿ (PCB) (ಪೊಲ್ಯು ಶನ್ ಕಂಟ್ರೋಲ್ ಬೋರ್ಡ್)	ಫ್ಲೈ ಆರ್ ನ ಪರಿಣಾಮವನ್ನು ಕನಿಷ್ಠ ಗೊಳಿಸುವ ನಿಟ್ಟಿನಲ್ಲಿ ಅದರ ವಿಲೇವಾರಿಯನ್ನು ನಿಯಂತ್ರಣಗೊಳಿಸಲು ಅಧಿಸೂಚನೆ
Missing		
4. ಕಲ್ಮಿಡಲಿನ ಘಟಕಗಳನ್ನು ನಿಭಾಯಿಸಲು, ಖನಿಜ ಬಣ್ಣಗಳ (ಮಿನೆರಲ್ ಸ್ಟಾಕ್ಸ್) ಮತ್ತು ರೈಲಿನ ಪಕ್ಕಗಂಬಿ ಹಾದಿ (ರೈಲ್ ವೇ ಸೈಡಿಂಗ್) - ಇವುಗಳಿಗೆ ಸಂಬಂಧಿಸಿದಂತೆ ರಾಜ್ಯ ನಿರ್ದಿಷ್ಟ ಮಾರ್ಗಸೂಚಿಗಳ ಮಾದರಿಯಲ್ಲಿ ಮಾರ್ಗ ಸೂಚಿಗಳು	ಮಾಲಿನ್ಯ ನಿಯಂತ್ರಣ ಮಂಡಳಿ (PCB) (ಪೊಲ್ಯು ಶನ್ ಕಂಟ್ರೋಲ್ ಬೋರ್ಡ್)	ಸಂಗ್ರಹಣೆ, ಸಾಗಣೆ ಮತ್ತು ಖನಿಜಗಳ ನಿರ್ವಹಣೆಗೆ ಸಂಬಂಧಿಸಿದ ಷರತ್ತುಗಳನ್ನು ಹೊಂದಿರುವ ನಿರ್ದಿಷ್ಟ ಮಾರ್ಗಸೂಚಿಗಳನ್ನು ನೀಡಲಾಗಿದೆಯೆ ಎಂದು ಪರಿಶೀಲಿಸಿ
ಪ್ರದೇಶ ನಿರ್ದಿಷ್ಟ ಕಾನೂನುಗಳು		
5. ಇ ಎಸ್ ಎ, ಸಿ ವಿ ಸ ಎ, ಸಿ.ಪಿ.ಎ (ESA, CVCA, CPA): ಇ ಎಸ್ ಎ, ಸಿ ವಿ ಸಿ ಎ, ವಿಷಮ ಮಾಲಿನ್ಯ ಸ್ಥಳ ಈ ಮುಂತಾದ ಪ್ರದೇಶಗಳನ್ನು ರಕ್ಷಿಸಲು ಮತ್ತು ಸಂರಕ್ಷಿಸಲು ಯಾವುದೇ ವಿಶೇಷ ಆದೇಶಗಳು, ಅಧಿಸೂಚನೆಗಳು ಅಥವಾ ಮಾರ್ಗದರ್ಶಿ ಸೂತ್ರಗಳನ್ನು ಕೊಡಲಾಗಿದೆಯೆ ಅಥವಾ (ಆ ಸ್ಥಳಗಳಲ್ಲಿ) ಚಟುವಟಿಕೆಗಳನ್ನು ಪರಿಮಿತಿಗೊಳಿಸಲಾಗಿದೆಯೆ	1. ಪರಿಸರ, ಅರಣ್ಯ ಮತ್ತು ಹವಾಮಾನಬದಲಾವಣೆಯ ಸಚಿವಾಲಯ (MOEFCC) 2. ಕರಾವಳಿ ವಲಯ ನಿರ್ವಹಣಾ ಪ್ರಾಧಿಕಾರ.(CZMA) 3. ಮಾಲಿನ್ಯ ನಿಯಂತ್ರಣ ಮಂಡಳಿ (PCB) (ಪೊಲ್ಯು ಶನ್ ಕಂಟ್ರೋಲ್ ಬೋರ್ಡ್)	1. ಇ ಪಿ ಎ(EPA) 1986 ಇದರ ಸೆಕ್ಷನ್ 3 (2) v 2. ಸಿ ಆರ್ ಜೆಡ್ (CRZ)ಅಧಿಸೂಚನೆ 2011 ಇದರ ಸೆಕ್ಷನ್ 4 3. ವಾಯು ಕಾಯಿದೆ (AIR (PREVENTION AND CONTROL OF POLLUTION)ACT 1981 ರ ಸೆಕ್ಷನ್ 19
ಕ್ರಿಮಿನಲ್ ಕಾಯಿದೆಯಡಿಯಲ್ಲಿ ಸಾರ್ವಜನಿಕ ಉಪದ್ರವ		
6. ಭಾರತ ದಂಡ ಸಂಹಿತೆ (IPC)1860(ದ ಇಂಡಿಯನ್ ಪೀನಲ್ ಕೋಡ್ 1860)	ಜಿಲ್ಲಾ ಕಲೆಕ್ಟರ್	1. ಸೆಕ್ಷನ್ 19 - ಇದು ಕಾನೂನಿಂದ ಸಬಲತೆ ಯನ್ನು ಪಡೆದಿರುವ ಪ್ರತಿ ವ್ಯಕ್ತಿಗೆ ಈ ಸೆಕ್ಷನ್ 19 ನ್ಯಾಯಾಧೀಶರಿಗೆ ಇರುವಂತಹ ಅಧಿಕಾರವನ್ನು ಕೊಡುತ್ತದೆ. 2. ಸೆಕ್ಷನ್ 268 ಸಾರ್ವಜನಿಕ ಉಪದ್ರವ ವನ್ನು ವ್ಯಾಖ್ಯಾನಿಸುತ್ತದೆ

CONDITIONS FROM AN ENVIRONMENTAL CLEARANCE LETTER OF A THERMAL POWER PLANT

- Adequate Ambient Air Quality Monitoring Stations (at least 4) shall be established in the core as well as in the buffer zone and locations shall be decided in consultation with the Regional Officer (RO), SPCB. Monitoring of parameters shall be done.
- Monitoring of the Ambient Air Quality of the mine shall be done once in a fortnight (24 hourly) and data shall be submitted to the SPCB once in six months.
- Continuous real time Ambient Air Quality monitoring shall be conducted at two appropriate locations. Location of continuous online monitoring stations with data transfer facility to the SPCB server shall be decided keeping in view the impact of the coal mine and in consultation with the RO, SPCB
- Ambient Air Quality monitoring data shall be electronically displayed at the entry point of the mine or at a suitable location in the mine.

ಥರ್ಮಲ್ ಪವರ್ ಪ್ಲಾಂಟ್ ಗೆ ನೀಡಲಾಗುವ ಪರಿಸರ ಪರವಾನಗಿ ಪತ್ರದಲ್ಲಿರುವ ಷರತ್ತುಗಳು.

- ಸಮರ್ಪಕ ಸುತ್ತವರಿ ವಾಯು ಗುಣಮಟ್ಟ (Ambient Air Quality) ಉಸ್ತುವಾರಿ (ಮೇಲ್ವಿಚಾರಣಾ) ಕೇಂದ್ರಗಳನ್ನು (ಕನಿಷ್ಠ ೪) ಅಂತರ್ ಗರ್ಭ (ಕೋರ್) ಮತ್ತು ನಡುಕಾಪು (ಬಫರ್) ವಲಯಗಳಲ್ಲಿ ಸ್ಥಾಪಿಸುವುದು ಮತ್ತು ಇವುಗಳ ಸ್ಥಾಪನೆಯ ಸ್ಥಳವನ್ನು ಪ್ರಾದೇಶಿಕ ಅಧಿಕಾರಿ (ಆರ್ ಒ) ಯೊಂದಿಗಿನ ಸಮಾಲೋಚನೆಯ ನಂತರ ನಿರ್ಣಯಿಸತಕ್ಕದ್ದು. ಎಸ್ ಪಿ ಸಿ ಬಿ(SPCB), ನಿರ್ಮಾಣಕೆಳ (ಪಾರಾಮೀಟರ್ಸ್) ಮೇಲ್ವಿಚಾರಣೆ ಆಗತಕ್ಕದ್ದು
- ಗಣಿಯ ಸುತ್ತವರಿ ವಾಯು ಗುಣಮಟ್ಟದ ಮೇಲ್ವಿಚಾರಣೆ (ಉಸ್ತುವಾರಿ) 15 ದಿನಗಳಿಗೊಮ್ಮೆ (24 ಗಂಟೆಗಳ ಅವಧಿಯ) ಮಾಡತಕ್ಕದ್ದು ಮತ್ತು ಒದಗಿಬಂದ ದತ್ತಾಂಶವನ್ನು ಎಸ್ ಪಿ ಸಿ ಬಿ ಗೆ 6 ತಿಂಗಳಿಗೊಮ್ಮೆ ಸಲ್ಲಿಸ ತಕ್ಕದ್ದು
- ನಿಜ ಕಾಲ (ರಿಯಲ್ ಟೈಮ್) ಸುತ್ತವರಿ ವಾಯುವಿನ ಗುಣಮಟ್ಟದ ನಿರಂತರ ಉಸ್ತುವಾರಿಯನ್ನು (ಈಗಾಗಲೆ ಸ್ಥಾಪನೆಯಾಗಿರುವ) ಎರಡು ಸೂಕ್ತ ಸ್ಥಳಗಳಲ್ಲಿ ನಡೆಸತಕ್ಕದ್ದು. ಕಲ್ಪಿಡ್ಲಿನ ಗಣಿಯಿಂದ ಉಂಟಾಗುವ ಪರಿಣಾಮವನ್ನು ಗಮನದಲ್ಲಿಟ್ಟುಕೊಂಡು ಹಾಗೂ ಆರ್ ಒ , ಎಸ್ ಪಿ ಸಿ ಬಿ ಅವರೊಂದಿಗಿನ ಸಮಾಲೋಚನೆಯ ನಂತರ, ಎಸ್ ಪಿ ಸಿ ಬಿ 'ಸರ್ವರ್' ಗೆ ದತ್ತಾಂಶ ವರ್ಗಾವಣೆ ಮಾಡುವಂತಹ ಸೌಲಭ್ಯವಿರುವ ನಿರಂತರ 'ಆನ್ ಲೈನ್' ಮೇಲ್ವಿಚಾರಣ ಕೇಂದ್ರಗಳ ಸ್ಥಳಗಳನ್ನು ನಿರ್ಣಯಿಸತಕ್ಕದ್ದು.
- ಸುತ್ತವರಿ ವಾಯುವಿನ ಗುಣಮಟ್ಟದ ದತ್ತಾಂಶವನ್ನು ಗಣಿಯ ಪ್ರವೇಶ ಸ್ಥಳದಲ್ಲಿ ಅಥವಾ ಗಣಿಗೆ ಸಂಬಂಧಿಸಿದ ಯಾವುದೇ ಸೂಕ್ತ ಸ್ಥಳದಲ್ಲಿ ವಿದ್ಯುನ್ಮಾನವಾಗಿ (ಎಲೆಕ್ಟ್ರಾನಿಕ್) ಪ್ರದರ್ಶಿಸತಕ್ಕದ್ದು.

SCENARIO 8

What is the complaint?

There has been a spill in a Treatment, Storage and Disposal Facility (TSDF) leading to leakage of hazardous waste. The TSDF site is linked to a nearby cluster of industries and the waste from at least four to five chemical industries is stored and treated here. The spill is reportedly due to the collapse of the retainer wall around the TSDF site. The hazardous chemical waste has spilt into nearby agricultural fields and also contaminated the ground water. The farmers suspect that the wall of the facility collapsed due to an overload of waste. The impact was aggravated because the waste was not covered, and with recent rains in the area, it easily made its way into the nearby farm lands. This contamination has rendered the farm lands unfit for agriculture. The farmers are upset and are demanding compensation. They approached a community based legal practitioner or paralegal to help them.

Is a law being violated?

There are three clear aspects of violation to be considered here. Firstly, liability for negligence; secondly, understanding the mandatory legal requirements for TSDF sites and thirdly the manner in which compensation will be calculated. Understanding the liability for negligence or compensation might take us beyond the realm of environment or pollution related laws. The legal compliance of a TSDF site may have specific guidelines or may be embedded within air and water pollution related legislations.

ದೃಷ್ಟಾಂತ 8

ಮೂರು ಎನು?

ಸಂಸ್ಕರಣೆ, ಶೇಖರಣೆ ಮತ್ತು ವಿಲೇವಾರಿ ಸೌಲಭ್ಯ (ಟಿ ಎಸ್ ಡಿ ಎಫ್ / (TSDF)ವೊಂದರಿಂದ ತುಳುಕಿ ಚೆಲ್ಲಿದ ತ್ಯಾಜ್ಯದ ಹೊರಸೂಸುವಿಕೆ ಉಂಟಾಗಿರುತ್ತದೆ. ಈ ಟಿ ಎಸ್ ಡಿ ಎಫ್ (TSDF) ಹತ್ತಿರದ ಕಾರ್ಖಾನೆಗಳ ಒಂದು ಸಮೂಹಕ್ಕೆ ಜೋಡಣೆಯಾಗಿದ್ದು, ಆ ಸಮೂಹದ ಕನಿಷ್ಠ ಪಕ್ಷ 4-5 ಕಾರ್ಖಾನೆಗಳ ತ್ಯಾಜ್ಯವನ್ನು ಅದರಲ್ಲಿ ಶೇಖರಿಸಿ ಸಂಸ್ಕರಿಸಲಾಗುತ್ತಿದೆ. ಟಿ ಎಸ್ ಡಿ ಎಫ್ ಪ್ರದೇಶದ ಸುತ್ತಲಿನ ತಡೆಗೋಡೆಯ ಕುಸಿತದಿಂದಾಗಿ ತುಳುಕು ಚೆಲ್ಲುವಿಕೆಯಾಗಿರುವ ವರದಿ ಹೊರ ಹೊಮ್ಮಿರುತ್ತದೆ. ಅಪಾಯಕಾರಿ ರಾಸಾಯನಿಕ ತ್ಯಾಜ್ಯವು ಹತ್ತಿರದ ಕೃಷಿ ಕ್ಷೇತ್ರಗಳಲ್ಲಿ ಚೆಲ್ಲುತ್ತದೆ ಹಾಗೂ ನೆಲದ ನೀರನ್ನು ಕಲುಷಿತಗೊಳಿಸಿರುತ್ತದೆ. ತಡೆಗೋಡೆಯ ಮೇಲೆ ತ್ಯಾಜ್ಯದ ಮಿತಿಮೀರಿದ ಹೇರಿಕೆಯಿಂದಾಗಿ ತಡೆಗೋಡೆಯು ಕುಸಿದಿದೆ ಎಂದು ರೈತರು ಅನುಮಾನಿಸುತ್ತಾರೆ. ತ್ಯಾಜ್ಯವನ್ನು ಮುಚ್ಚಿದ ಕಾರಣದೊಂದಿಗೆ ಇತ್ತೀಚಿನ ಮಳೆಯೂ ಸೇರಿ ಹತ್ತಿರದ ಕೃಷಿಭೂಮಿಗೆ ಹರಿದು ಹೋಗಿರುತ್ತದೆ. ಈ ಮಾಲಿನ್ಯೀಕರಣದಿಂದಾಗಿ ಕೃಷಿ ಭೂಮಿಗಳು ಕೃಷಿ ಮಾಡಲು ಅನರ್ಹವಾಗಿರುತ್ತವೆ. ಇದರಿಂದಾಗಿ ರೈತರು ಅಸಮಾಧಾನಗೊಂಡು ಪರಿಹಾರಕ್ಕಾಗಿ ಒತ್ತಾಯಿಸಿರುತ್ತಾರೆ. ಈ ದೂರಿನೊಂದಿಗೆ ಸಮುದಾಯ ಕಾನೂನು ವೃತ್ತಿಗಾರ ಇಲ್ಲವೆ ಸಹಾಯಕ ಕಾನೂನು ವೃತ್ತಿಗಾರರನ್ನು ಸಂಪರ್ಕಿಸಿರುತ್ತಾರೆ.

ಕಾನೂನು ಉಲ್ಲಂಘನೆ ಆಗಿದೆಯೇ?

ಇಲ್ಲಿ, ಕಾನೂನು ಉಲ್ಲಂಘನೆಯಾಗಿರುವ ಮೂರು ಸ್ಪಷ್ಟ ಅಂಶಗಳನ್ನು ಪರಿಗಣಿಸಬೇಕಾಗಿರುತ್ತದೆ. ಮೊದಲನೆಯದಾಗಿ, ನಿರ್ಲಕ್ಷ್ಯತೆಯ ಹೊಣೆ, ಎರಡನೆಯದಾಗಿ, ಟಿ ಎಸ್ ಡಿ ಎಫ್ (TSDF) ಪ್ರದೇಶಗಳಿಗೆ ಸಂಬಂಧಿಸಿದ ಕಡ್ಡಾಯ ಕಾನೂನುಗಳ ಅವ್ಯಕ್ತತೆಯನ್ನು ಅಧ್ಯಯನಿಸಿಕೊಳ್ಳುವುದು, ಹಾಗೂ, ಮೂರನೆಯದಾಗಿ, ಪರಿಹಾರವನ್ನು ಲೆಕ್ಕ ಮಾಡುವ ವಿಧಾನ. ನಿರ್ಲಕ್ಷ್ಯತೆಯ ಹೊಣೆ ಮತ್ತು ಪರಿಹಾರ - ಇವೆರಡನ್ನೂ ಅಧ್ಯಯನಿಸಿಕೊಳ್ಳುವ ಪ್ರಕ್ರಿಯೆಯು ನಮ್ಮನ್ನು ಪರಿಸರ ಮತ್ತು ಮಾಲಿನ್ಯೀಕರಣ ಕಾನೂನುಗಳ ಪರಿಧಿಯಿಂದ ಆಚೆಗೆ ಒಯ್ಯಬಹುದು. ಟಿ ಎಸ್ ಡಿ ಎಫ್ (TSDF) ಪ್ರದೇಶಕ್ಕೆ ಸಂಬಂಧಿಸಿದ ಕಾನೂನು ಪರ ಪರಿಹಾರದ ಅನುಕರಣೆಯು ನಿರ್ದಿಷ್ಟ ಮಾರ್ಗಸೂಚಿಗಳನ್ನು ಹೊಂದಿರಬಹುದು ಅಥವಾ ವಾಯು ಮತ್ತು ಜಲ ಮಾಲಿನ್ಯೀಕರಣ ಸಂಬಂಧಿತ ಶಾಸನಗಳಲ್ಲಿ ಅಳವಡಿಕೆಯಾಗಿರಬಹುದು.



Photo credit: Kanchi Kohli / ವಿನ್ ಕಾ ಶ್ರೀಃ: ಕಾಂಚಿ ಕೋಹಲಿ

Law	Corresponding Institutions/Officials	Section/Clause
Permissions, Rights and Consents related laws		
1. EIA Notification, 2006: Check whether environmental clearances have been obtained with respect to the industries and the TSDF. If yes, check the status of compliance with their conditions.	1. MoEFCC (if Category A project) 2. SEIAA (if Category B project)	Section 2 and related procedures Schedule of the EIA Notification and specifically Sections 7 (d)
2. Hazardous and Other Wastes (Management and Transboundary Movement) Rules, 2016:	1. SPCB 2. Central Pollution Control Board (CPCB)	Sections 23 (1) and Section 16 (esp. Clause 16 (2) and 16 (4))
3. Reports to CPCB/SPCB	1. CPCB 2. SPCB	Test Reports and Environment Statements (ES) provided by the operator to the SPCB
Negligence and Compensation		
4. Public Liability Insurance Act, 1991: Check whether damage and compensation can be determined	1. District Collector 2. MoEFCC	Sections 3, 5, 6 and 8 and the Schedule
5. EPA, 1986: Check whether a fine or imprisonment for an offence apply	MoEFCC or its designated agency such as the SPCB	Section 15

ಕಾನೂನು ವಿಧಿ	ಅನುಗುಣವಾದ ಸಂಸ್ಥೆ ಮತ್ತು ಅಧಿಕಾರಿಗಳು	ಖಂಡ / ಕಲಮ್
ಅನುಮತಿಗಳು, ಒಪ್ಪಿಗೆ		
1. ಪರಿಸರ ಪರಿಣಾಮ ಮೌಲ್ಯೀಕರಣ ಅಧಿಸೂಚನೆ (EIA)- 2006 (ಇ ಐ ಎ ನೋಟೀಫಿಕೇಷನ್) ಉದ್ಯಮಕ್ಕೆ ಪರಿವಾನಗಿ ಪತ್ರ, ಸಂಸ್ಕರಣಾ ಸೌಲಭ್ಯ ಅಥವಾ ಕೊಳವೆ ಮಾರ್ಗ, ಅಥವಾ, ಪರಿಸರ ಪರಿವಾನಗಿ ಪತ್ರದಲ್ಲಿನ ನಿರ್ದಿಷ್ಟ ಷರತ್ತಿನ ಉಲ್ಲಂಘನೆ ಆಗಿದೆಯೆ ಎಂದು ಪರಿಶೀಲಿಸಿ	1. ರಾಜ್ಯ ಪರಿಸರ ಪರಿಣಾಮ ಮೌಲ್ಯೀಕರಣ ಪ್ರಾಧಿಕಾರ(SEIAA) (ಶ್ರೇಣಿ B ಯೋಜನೆ/ಪ್ರಾಜೆಕ್ಟ್ ಆಗಿದ್ದಲ್ಲಿ) 2. ಎಮ್ ಒ ಇ ಎಫ್ ಸಿ ಸಿ (MOEFCC)	ಇ ಐ ಎ (EIA) ನ ಅಧಿಸೂಚನೆಯ ಅನುಸೂಚಿ ಮತ್ತು ನಿರ್ದಿಷ್ಟವಾಗಿ / ವಿಶೇಷವಾಗಿ ಸೆಕ್ಷನ್ 7 ಡಿ (d) ಇ ಐ ಎ(EIA) ಅಧಿಸೂಚನೆ 2006, ಇದರ ಸೆಕ್ಷನ್ 2 ಮತ್ತು ಸಂಬಂಧಿತ ಕಾರ್ಯ ವಿಧಿಗಳು
2. ಅಪಾಯಕಾರಿ ಸಾಮಗ್ರಿಗಳ ನಿರ್ವಹಣೆ, ನಿಭಾವಣೆ ಮತ್ತು ಅಂತರ್ ಗಡಿ ಸಾಗಣೆ ನಿಯಮಗಳು 2016	1. ರಾಜ್ಯ ಮಾಲಿನ್ಯ ನಿಯಂತ್ರಣ ಮಂಡಳಿ (SPCB) 2. ಕೇಂದ್ರ ಮಾಲಿನ್ಯ ನಿಯಂತ್ರಣ ಮಂಡಳಿ (CPCB)	ಸೆಕ್ಷನ್ 16, ವಿಶೇಷವಾಗಿ. ಖಂಡ 16 (2) ಮತ್ತು 16 (4), ಖಂಡ 23 (1)
3. ಸಿ ಪಿ ಸಿ ಬಿ (CPCB)ಗೆ / ಎಸ್ ಪಿ ಸಿ ಬಿ(SPCB) ಗೆ ವರದಿ ಮಾಡುವುದು	1. ರಾಜ್ಯ ಮಾಲಿನ್ಯ ನಿಯಂತ್ರಣ ಮಂಡಳಿ (SPCB) 2. ಕೇಂದ್ರ ಮಾಲಿನ್ಯ ನಿಯಂತ್ರಣ ಮಂಡಳಿ (CPCB)	ಪರೀಕ್ಷೆ ವರದಿಗಳು (ಟೆಸ್ಟ್ ರಿಪೋರ್ಟ್) ಮತ್ತು ಪರಿಸರ ವಿವರಣೆ (ಇ ಎಸ್) ಯನ್ನು ಆಯೋಜಕರು ಎಸ್ ಪಿ ಸಿ ಬಿ (SPCB)ಗೆ ಒದಗಿಸುವುದು
ನಿರ್ಲಕ್ಷ ಮತ್ತು ಪರಿಹಾರ		
4. ಸಾರ್ವಜನಿಕ ಹೊಣೆಗಾರಿಕೆ ವಿಮಾ ಕಾಯಿದೆ 1991 (ಹಾನಿ ಮತ್ತು ಪರಿಹಾರವನ್ನು ನಿರ್ಧರಿಸಲು)	1. ಜಿಲ್ಲಾ ಕಲೆಕ್ಟರ್ 2. ಎಮ್ ಒ ಇ ಎಫ್ ಸಿ ಸಿ (MOEFCC)	ಸೆಕ್ಷನ್ 3, 5, 6, 8 ಮತ್ತು ಅನುಸೂಚಿ
5. ಪರಿಸರ ಸಂರಕ್ಷಣೆ ಕಾಯಿದೆ, (EPA) 1986 (ಅಪರಾಧಕ್ಕೆ ಜುಲ್ಮಾನೆ ಅಥವಾ ಕಾರಾವಾಸ)	ಎಮ್ ಒ ಇ ಎಫ್ ಸಿ ಸಿ (MOEFCC) ಅಥವಾ ಅದು ಹೆಸರಿರಿಸಿರುವ, ಎಸ್ ಪಿ ಸಿ ಬಿ (SPCB)ಅಂತಹ, ಅಭಿಕರಣ (ಏಜೆನ್ಸಿ)	ಸೆಕ್ಷನ್ 15



Photo credit: Aubrey Wade / चित्र का श्रेय: आब्रे वदे

SCENARIO 9

What is the complaint?

During a visit to a hilltop village adjoining a bustling coastal town, a community worker noticed a heap of garbage at the outskirts of the village. The dump was close to a forest patch. When she spoke to the residents, they mentioned to her that this was a routine occurrence and done by the municipality itself. They were troubled by this and had told the officials that it is difficult for them to live next to the stench. They also shared that the open and untreated garbage was attracting flies and feared impacts on their health due to the spread of diseases. The garbage was also being blown into their houses when the wind was strong on the hilltop. During monsoons, there had also been one instance of run off of the garbage into the water stream flowing towards the villages downhill.

Is a law being violated?

The immediate legal avenue to look into, in this case, would be the laws and guidelines related to the management of solid waste. However, there could be some site-specific laws too that could be looked into to see if there are any specific provisions concerning waste disposal. Since the waste that is being dumped is causing a nuisance to the public, provisions under the IPC can also be examined.

ದೃಷ್ಟಾಂತ 9

ದೂರು ಏನು?

ಕರಾವಳಿ ಪ್ರದೇಶದ ಒಂದು ಸಡಗರ ಗಡಿಬಿಡಿ ಉಳ್ಳ ಪಟ್ಟಣದ ಸಮೀಪದ ಬೆಟ್ಟದ (ಗುಡ್ಡ) ಮೇಲೆ ಇರುವ ಗ್ರಾಮಕ್ಕೆ ಭೇಟಿ ನೀಡಿದ ಸಮುದಾಯ ಸಹಾಯಕ ಕಾರ್ಯಕರ್ತರೊಬ್ಬರು ಆ ಗ್ರಾಮದ ಹೊರ ವಲಯದಲ್ಲಿ ಕಸದ ರಾಶಿಯನ್ನು ಗಮನಿಸಿರುತ್ತಾರೆ. ಈ ಕಸದ ರಾಶಿಯು ಅಲ್ಲಿನ ಅರಣ್ಯದ ತುಣುಕು ನೆಲದ ಬಹು ಸಮೀಪದಲ್ಲಿ ಬಿದ್ದಿರುತ್ತದೆ. ಈ ಕುರಿತು, ಅವರು ಗ್ರಾಮವಾಸಿಗಳೊಂದಿಗೆ ಮಾತನಾಡಿದಾಗ, ಅವರು 'ಇದೊಂದು ನಿಯಮಿತ ಘಟನೆಯಾಗಿರುವುದಲ್ಲದೆ ಸ್ಥಳೀಯ ಪುರಸಭೆಯ (ಮುನ್ಸಿಪಾಲಿಟಿ) ಈ ರೀತಿ ಕಸವನ್ನು ರಾಶಿ ರಾಶಿ ಯಾಗಿ ಎಸೆಯುತ್ತಿದೆ' ಎಂದು ಹೇಳಿದರು. ಇದರಿಂದ ಗ್ರಾಮವಾಸಿಗಳಿಗೆ ತೊಂದರೆಯುಂಟಾಗಿದೆ ಎಂದೂ, 'ದುರ್ನಾತದ ಅಕ್ಕ ಪಕ್ಕದಲ್ಲಿ ವಾಸಿಸುವುದು ಬಹಳ ಕಷ್ಟಕರವಾಗಿದೆ' ಎಂಬ ಸಂಗತಿಯನ್ನು ಅಧಿಕಾರಿಗಳಿಗೆ ಹೇಳಿರುವುದಾಗಿ ತಿಳಿಸುತ್ತಾರೆ. ತೆರೆದ ಮತ್ತು ಸಂಸ್ಕರಿಸದ ಕಸವು ನೋಣಗಳನ್ನು ಆಕರ್ಷಿಸುವುದರಿಂದ ರೋಗಗಳು ಹರಡಿ ಜನರ ಆರೋಗ್ಯದ ಮೇಲಾಗಬಹುದಾದ ಪರಿಣಾಮದ ಬಗ್ಗೆ ಗ್ರಾಮವಾಸಿಗಳು ಆತಂಕಗೊಂಡಿರುತ್ತಾರೆ. ಬೆಟ್ಟದ (ಗುಡ್ಡದ) ಮೇಲೆ ಗಾಳಿ ಬಲವಾಗಿ ಬೀಸಿದಾಗ ಕಸವು ಮನೆಗಳೊಳಗೆ ಹಾರಿ ಬಂದು ಬೀಳುತ್ತಿರುತ್ತದೆ. ಮಳೆಗಾಲದಲ್ಲಿ ಕಸದ ಹೊರ ಹರಿವು ಬೆಟ್ಟದ ಕೆಳಗಿನ ಹಳ್ಳಿಗಳತ್ತ ಹರಿಯುವ ಝರಿಗಳಿಗೆ ಹೋಗಿ ಸೇರಿರುವ ಒಂದು ಘಟನೆ ಕೂಡ ಕಂಡು ಬಂದಿರುತ್ತದೆ.

ಕಾನೂನು ಉಲ್ಲಂಘನೆ ಆಗಿದೆಯೇ?

ಈ ಪ್ರಕರಣವನ್ನು ಪರಿಶೀಲಿಸಲು ತತ್ ಕ್ಷಣದಲ್ಲಿ ಇರುವ ಕಾನೂನು ಮಾರ್ಗವೆಂದರೆ, ಘನ ತ್ಯಾಜ ನಿರ್ವಹಣೆಗೆ ಸಂಬಂಧಿಸಿದ ಕಾನೂನುಗಳ ಮತ್ತು ಮಾರ್ಗಸೂಚಿಗಳತ್ತ ಒಂದು ನೋಟ (ಮಾರ್ಗಸೂಚಿಗಳ ಪರಿಶೀಲನೆ). ಹೇಗಿದ್ದರೂ, ಕಸದ ವಿಲೇವಾರಿಗೆ ನಿರ್ದಿಷ್ಟವಾದ ಕಟ್ಟುಪಾಡು (ನಿಬಂಧನೆ) ಇವೆಂದು ಎಂಬುದನ್ನು ಕಂಡುಕೊಳ್ಳಲು ಅಲ್ಲಿನ ಪರಿಸ್ಥಿತಿಗೆ ಅನ್ವಯವಾಗುವ ಪ್ರದೇಶ ನಿರ್ದಿಷ್ಟ ಕಾನೂನುಗಳು ಅಲ್ಪಿದ್ದಿರಬಹುದು. ಆ ನಂತರ, ಕಸವನ್ನು ಸುರಿಯುತ್ತಿರುವುದರಿಂದಾಗಿ ಉಪದ್ರವ ಉಂಟಾಗುತ್ತಿರುವುದರಿಂದ ಅಲ್ಲಿ ಭಾರತ ದಂಡ ಸಂಹಿತೆ(IPC) 1860 (ದ ಇಂಡಿಯನ್ ಪೀನಲ್ ಕೋಡ್ 1860) ಯ ಪ್ರಕಾರ ನಿಬಂಧನೆಗಳನ್ನು ಒಡ್ಡಬಹುದು (ಅನ್ವಯಗೊಳಿಸಬಹುದು).

Law	Corresponding Institutions/ Officials	Section/Clause
Permissions, Rights and Consents related		
1. Solid Waste Management Rules, 2016 Check whether the activity has obtained the authorisation to set up waste processing and disposal facility by the SPCB. If yes, check if there is a violation of any of the clauses of the rules	1. SPCB 2. District Magistrate/Deputy Commissioner 3. Secretary in charge, State Urban Development Department	
2. EIA Notification, 2006	SEIAA	Section 2 and specifically Section 7 (d) of the Schedule
Site specific laws		
3. FCA, 1980: Check whether the activity is being carried out on forest land and if permission for forest diversion is required	1. Divisional Forest Officer 2. MoEFCC (Regional and New Delhi office)	Section 2
Public nuisance under criminal law		
4. IPC, 1860	District Collector	Section 19 which gives every person empowered by law the powers of a judge Section 268 which defines a public nuisance
Judgments/Judicial Orders		
5. National Green Tribunal order in Almitra H. Patel & Anr vs Union of India & Ors (O.A. No 199 of 2014):		Directions regarding the management (including disposal, transportation) of waste can be looked into

ಕಾನೂನು ವಿಧಿ	ಅನುಗುಣವಾದ ಸಂಸ್ಥೆ ಮತ್ತು ಅಧಿಕಾರಿಗಳು	ಖಂಡ / ಕಲಮ್
ಅನುಮತಿಗಳು, ಹಕ್ಕುಗಳು ಮತ್ತು ಒಪ್ಪಂದಗಳಿಗೆ ಸಂಬಂಧಿಸಿದ ಕಾನೂನುಗಳು		
1. ಘನತ್ಯಾಜ್ಯ ನಿರ್ವಹಣಾ ನಿಯಮಗಳು, (SWMR) 2016 ತ್ಯಾಜ್ಯ ಪ್ರಕ್ರಿಯೆ ಮತ್ತು ಎಸ್ ಪಿ ಸಿ ಬಿ ವತಿಯಿಂದ ವಿಲೇವಾರಿ ಸೌಲಭ್ಯ, ಇವುಗಳನ್ನು ಸ್ಥಾಪಿಸಲು ಮಂಜೂರಾತಿಯನ್ನು ಚಟುವಟಿಕೆಯ ಪಡೆದೆಯೇ, 'ಹೌದು' ಎಂದಾದರೆ, ನಿಯಮಗಳ ಷರತ್ತುಗಳ ಉಲ್ಲಂಘನೆ ಆಗಿದೆಯೆ ಎಂದು ಪರಿಶೀಲಿಸಿ	ರಾಜ್ಯ ಮಾಲಿನ್ಯ ನಿಯಂತ್ರಣ ಮಂಡಳಿ (SPCB) ಜಿಲ್ಲಾ ಮ್ಯಾಜಿಸ್ಟ್ರೇಟ್ / ಡೆಪ್ಯುಟಿ ಕಮಿಷನರ್ (DC) ಕಾರ್ಯದರ್ಶಿ - ಪ್ರಭಾರಿ, ರಾಜ್ಯ ನಗರಾಭಿವೃದ್ಧಿ ಇಲಾಖೆ	
2. ಪರಿಸರ ಪರಿಣಾಮ ಮೌಲ್ಯೀಕರಣಅಧಿಸೂಚನೆ (EIA)- 2006 (ಇ ಐ ಎ ನೋಟೀಫಿಕೇಷನ್)	ಎಸ್ ಇ ಐ ಎ ಎ (SEIAA)	ಇ ಐ ಎ (EIA)ಅಧಿಸೂಚಿಯ ಸೆಕ್ಷನ್ 2 ಮತ್ತು ನಿರ್ದಿಷ್ಟವಾಗಿ ಸೆಕ್ಷನ್ 7 ಡಿ (d)
ಪ್ರದೇಶ ನಿರ್ದಿಷ್ಟ ಕಾನೂನು		
3. ಅರಣ್ಯ ಸಂರಕ್ಷಣೆ ಕಾಯಿದೆ (FCA) 1980: ಚಟುವಟಿಕೆಯನ್ನು ಅರಣ್ಯ ಪ್ರದೇಶದಲ್ಲಿ ನಡೆಸಲಾಗುತ್ತಿದೆಯೆ ಮತ್ತು ಅರಣ್ಯ ಪಥಾಂತರಕ್ಕೆ ಅನುಮತಿ ಬೇಕಿದೆಯೆ	ವಿಭಾಗ ಅರಣ್ಯಾಧಿಕಾರಿ ಪರಿಸರ ಮತ್ತು ಅರಣ್ಯ ಸಚಿವಾಲಯ(MOEFCC) (ಪ್ರಾದೇಶಿಕ ಮತ್ತು ನ್ಯೂ ಡೆಲ್ಲಿ ಕಛೇರಿ)	ಎಫ್ ಸಿ ಎ (FCA)1980, ಇದರ ಸೆಕ್ಷನ್ 2
ಕ್ರಿಮಿನಲ್ ಕಾಯಿದೆಯ ಅಡಿಯಲ್ಲಿ ಸಾರ್ವಜನಿಕ ಉಪದ್ರವ		
4. ಭಾರತೀಯ ದಂಡ ಸಂಹಿತೆ (IPC) 1860	ಜಿಲ್ಲಾ ಕಲೆಕ್ಟರ್	ಅಧಿಕಾರದ ಸಬಲತೆ ಯನ್ನು ಪಡೆದಿರುವ ಪ್ರತಿ ವ್ಯಕ್ತಿಗೆ ಈ ಸೆಕ್ಷನ್ 19 ನ್ಯಾಯಾಧೀಶರಿಗೆ ಇರುವಂತಹ ಅಧಿಕಾರವನ್ನು ಕೊಡುತ್ತದೆ. ಸೆಕ್ಷನ್ 268 ಸಾರ್ವಜನಿಕ ಉಪದ್ರವ ವನ್ನು ವ್ಯಾಖ್ಯಾನಿಸುತ್ತದೆ
ನ್ಯಾಯ ತೀರ್ಪುಗಳು ಮತ್ತು ನ್ಯಾಯಿಕ ಆದೇಶಗಳು		
5. ಅಲ್ಮಿತ್ರಾ.ಎಚ್. ಪಟೇಲ್ &Anrvs ಯೂನಿಯನ್ ಆಫ್ ಇಂಡಿಯಾ & ಅದರ್ಸ್(ಒ.ಎ. ನಂ. 199 of 2014) ಇದರಲ್ಲಿ 'ರಾಷ್ಟ್ರೀಯ ಹಸಿರು ನ್ಯಾಯಾಧಿಕರ' (ನ್ಯಾಷನಲ್ ಗ್ರೀನ್ ಟ್ರಿಬ್ಯುನಲ್(NGT)) ಆದೇಶ		ತ್ಯಾಜ್ಯದ(ವಿಲೇವಾರಿ,ಸಾಗಣೆ ಸೇರಿದಂತೆ) ನಿರ್ವಹಣೆಯ ಕುರಿತು ನೀಡಿರುವ ನಿರ್ದೇಶನಗಳನ್ನು ಪರಿಶೀಲಿಸಬಹುದು

SCENARIO 10

What is the complaint?

A community worker reads an article on environmental and social impacts of sand mining in the morning newspaper. He immediately recalls that when they met at the local tea shop, residents of a nearby village had casually mentioned that there was rampant mining of sand from the riverbed taking place. They had complained that the riverbank was eroding and the flow of the river was impacted because truckloads of material were being transported out every day. They were concerned that the Panchayat might be hand in glove with the sand mining contractors. People were also worried that sand from the river which people had traditionally used for construction of their houses, was just not available for local use. This was done occasionally and in small quantities, after taking permission from the Panchayat.

Is a law being violated?

Sand mining is regulated by site specific laws, environmental regulations, as well as local Panchayat laws. In order to ascertain the nature of violation, it would be good to understand if the mining is being carried out in an area where it is otherwise restricted or regulated. Second, whether any impact assessment studies have been carried out in the operation. It would also be useful to understand if there are any court judgments which have a bearing on a controversial issue like sand mining.

ದೃಷ್ಟಾಂತ 10

ದೂರು ಏನು?

ಸಮುದಾಯ ಕಾರ್ಯಕರ್ತರೊಬ್ಬರು ಮರಳು ಗಣಿಗಾರಿಕೆ ಯಿಂದಾಗಿ ಉಂಟಾಗುವ ಪರಿಸರ ಮತ್ತು ಸಾಮಾಜಿಕ ಪರಿಣಾಮದ ಬಗ್ಗೆ ಹೇಳಿರುವ ಲೇಖನವನ್ನು ಬೆಳಗಿನ ವಾರ್ತಾ ಪತ್ರಿಕೆಯಲ್ಲಿ ಓದಿರುತ್ತಾರೆ. ಕಾರ್ಯಕರ್ತರು ಸ್ಥಳೀಯ ಚಹಾ ಅಂಗಡಿಯಲ್ಲಿ ಸಮೀಪದ ಗ್ರಾಮದವರನ್ನು ಭೇಟಿಯಾದಾಗ, ನದಿಯತಟದಿಂದ ಲಂಗುಲಗಾಮಿಲ್ಲದ ಪರಿಯಲ್ಲಿ ಮರಳಿನ ಗಣಿಗಾರಿಕೆ ನಡೆಯುತ್ತಿದೆ ಎಂದು ಆಕಸ್ಮಿಕವಾಗಿ ಗ್ರಾಮದವರು ಹೇಳಿದ ಮಾತನ್ನು ಆ ಕ್ಷಣದಲ್ಲಿ (ಕಾರ್ಯಕರ್ತರು) ನೆನಪಿಸಿಕೊಳ್ಳುತ್ತಾರೆ. ನದಿಯ ದಡವು ಕೊರೆದು ಹೋಗುತ್ತಿರುವುದೆಂದು ದೂರಿದ್ದಲ್ಲದೆ ಟ್ರಕ್ ಗಳ ತುಂಬ ಪ್ರತಿದಿನ ಸಾಮಗ್ರಿಗಳು(ಮರಳು) ಹೊರಗೆ ಸಾಗಣೆಯಾಗುತ್ತಿರುವುದರಿಂದ ನದಿಯ ಮೇಲೆ ಪರಿಣಾಮವುಂಟಾಗಿರುತ್ತದೆ ಎಂದೂ ದೂರಿರುತ್ತಾರೆ. ಗ್ರಾಮ ಪಂಚಾಯತ್ ಸಹ ಮರಳು ಗಣಿಗಾರಿಕೆಯ ಗುತ್ತಿಗೆದಾರರೊಂದಿಗೆ ಕೈ ಸೇರಿಸಿರ ಬಹುದೆಂದು ಗ್ರಾಮಸ್ಥರು ಕಳವಳಗೊಂಡಿರುತ್ತಾರೆ. ಸಾಂಪ್ರದಾಯಿಕವಾಗಿ ತಮ್ಮ ಮನೆಗಳನ್ನು ಕಟ್ಟಿಕೊಳ್ಳಲು ಉಪಯೋಗಿಸುತ್ತಿದ್ದ ನದಿಯ ಮರಳು ಸ್ಥಳೀಯ ಉಪಯೋಗಕ್ಕೆ ಲಭ್ಯವಿಲ್ಲದೆ ಹೋಗಿರುವುದರಿಂದ ಸ್ಥಳೀಯ ಜನರು ಆತಂಕಗೊಂಡಿರುತ್ತಾರೆ. ಇದಕ್ಕೆ ಮೊದಲು ಸ್ಥಳೀಯ ಉಪಯೋಗಕ್ಕೆ ಪಂಚಾಯತ್ ನಿಂದ ಅನುಮತಿ ಪಡೆದು ಆಗಿಂದಾಗ್ಗೆ ಸಾಂದರ್ಭಿಕವಾಗಿ ಸಣ್ಣ ಸಣ್ಣ ಪ್ರಮಾಣದಲ್ಲಿ ಮರಳನ್ನು ಉಪಯೋಗಿಸಲಾಗುತ್ತಿತ್ತು.

ಕಾನೂನು ಉಲ್ಲಂಘನೆ ಆಗಿದೆಯೇ?

ಮರಳು ಗಣಿಗಾರಿಕೆಯ ನಿರ್ದಿಷ್ಟ ಪ್ರಾದೇಶಿಕ ಕಾನೂನುಗಳಿಗೆ, ಪರಿಸರ ನಿರ್ಬಂಧನೆಗಳಿಗೆ ಅಲ್ಲದೆ ಸ್ಥಳೀಯ ಪಂಚಾಯತ್ ಕಾನೂನುಗಳಿಗೂ ಸಹ ಒಳಪಟ್ಟಿರುತ್ತದೆ. ಉಲ್ಲಂಘನೆಯ ಸ್ವರೂಪವನ್ನು ಖಚಿತ ಪಡಿಸಿಕೊಳ್ಳಲು, ನಿರ್ಬಂಧಿತ ಇಲ್ಲವೆ ನಿಯಂತ್ರಿಸಲ್ಪಟ್ಟ ಸ್ಥಳಗಳಲ್ಲಿ ಗಣಿಗಾರಿಕೆಯ ನಡೆಯುತ್ತಿದೆಯೆ ಎಂಬುದನ್ನು ಅಧ್ಯಯನಿಸಿಕೊಳ್ಳುವುದು ಉತ್ತಮ. ಎರಡನೆಯದಾಗಿ, ಅಲ್ಲಿಯ ಕಾರ್ಯಾಚರಣೆಯಿಂದಾಗಿ ಉಂಟಾಗುವ ಪರಿಣಾಮಗಳ ಮೌಲ್ಯೀಕರಣ ಅಧ್ಯಯನಗಳನ್ನು ಮಾಡಲಾಗಿದೆಯೆ ಎಂಬುದನ್ನು ಪರಿಶೀಲಿಸಬೇಕಾಗಿರುತ್ತದೆ. ಮರಳು ಗಣಿಗಾರಿಕೆ ಯಂತಹ ವಿವಾದಾತ್ಮಕ ವಿಷಯಗಳ ಮೇಲೆ ಪ್ರಭಾವ ಬೀರುವ ಯಾವುದೆ ನ್ಯಾಯಾಲಯ ತೀರ್ಪುಗಳು ಇದ್ದಲ್ಲಿ, ಅವನ್ನು ಅಧ್ಯಯನಿಸಿಕೊಳ್ಳುವುದೂ ಸಹ ಉಪಯೋಗಕಾರಿಯಾಗಿರುತ್ತದೆ.



Photo credit: Kanchi Kohli / ವಿಷ್ಣು ಕಾ. ಶ್ರೇಯ: ಕಾಂಚಿ ಕೋಹಲಿ

Law	Corresponding Institutions/Officials	Section/Clause
Permissions, Rights and Consents related laws		
1. NOC from the Panchayat or Municipality: Check whether an No Objection Certificate (NOC has been sought from the concerned Panchayat or Municipality)	1. Sarpanch/Head of Panchayat 2. Elected Municipal Corporator/Municipal Commissioner	Each state has its own Panchayat Act
2. CRZ Notification, 2011: Check whether this is a permissible activity in the concerned CRZ sub-zone(s).	1. SCZMA 2. DLCC (under the District Collector)	1. Section 3 (x), Section 4 and Section 7 2. MoEFCC Office Memorandum dated 18.11.2011
3. EIA Notification, 2006 Check whether the activity has obtained the environmental clearance. If yes, check if there is a violation of a specific condition of an environment clearance letter. Any mining activity, including that of sand, must obtain an environmental clearance, even if it spans an area of less than five hectares.	1. District Environment Impact Assessment Authority (if Category B2 project) 2. SEIAA (if Category B project) 3. MoEFCC (if Category A project)	1. Schedule of the EIA Notification and specifically 1(a) in the Schedule 2. Appendix IV 3. MoEFCC Office Memorandum dated 2.7.2007
4. Mines and Minerals Regulation and Development Act, 1957: Check whether the activity has obtained the mining lease. If yes, check compliance with the mining lease agreement.	State Mining and Geology Department	States have their own mining Acts and Policies for minor minerals
Site specific laws		
5. FCA, 1980: Check whether the area including the river, where the sand mining is taking place falls under forest area or not	1. Divisional Forest Officer 2. MoEFCC (Regional and New Delhi office)	Section 2
6. ESA, CVCA: Whether any special orders, notifications or guidelines have been issued to protect, conserve this area or restrict activity like, ESA or CVCA	1. MoEFCC 2. ESA Management Committee 3. SCZMA	1. Section 3 (2) (v) of the EPA, 1986 2. Section 4 of the CRZ Notification, 2011
Court Orders		
7. NGT Order in OA No. 171 of 2013	1. MoEFCC 2. State Environment Departments	Order states no sand mining till environmental clearance. Stay on all sand mining operations till approval obtained

ಕಾನೂನು ವಿಧಿ	ಅನುಗುಣವಾದ ಸಂಸ್ಥೆ ಮತ್ತು ಅಧಿಕಾರಿಗಳು	ಖಂಡ / ಕಲಮ್
ಅನುಮತಿಗಳು, ಹಕ್ಕುಗಳು ಮತ್ತು ಒಪ್ಪಂದಗಳಿಗೆ ಸಂಬಂಧಿಸಿದ ಕಾನೂನುಗಳು		
1. ಪಂಚಾಯತ್ ಅಥವಾ ಮುನ್ಸಿಪಾಲಿಟಿ ಯಿಂದ 'ಆಕ್ಷೇಪಣೆ ಇಲ್ಲ' ಎಂಬ ಆದೇಶ (ನೋ ಅಬ್ ಜಕ್ಷನ್) (NOC) ಸಂಬಂಧಪಟ್ಟ ಪಂಚಾಯತ್ ಅಥವಾ ಮುನ್ಸಿಪಾಲಿಟಿ ಯಿಂದ 'ನೋ ಆಬ್ಜಕ್ಷನ್' (ಎನ್‌ಒ‌ಸಿ) ಪ್ರಮಾಣಪತ್ರ ವನ್ನು ಪಡೆಯಲಾಗಿದೆಯೆ ಎಂದು ಪರಿಶೀಲಿಸಿ.	1. ಸರ್ಪಂಚ್ / ಪಂಚಾಯತ್ ಮುಖ್ಯಸ್ಥ 2. ಚುನಾಯಿತ ನಗರಸಭೆ ಸದಸ್ಯ/ ನಗರ ಸಭೆ ಕಮೀಷನರ್	ಪ್ರತಿಯೊಂದು ರಾಜ್ಯವು ತನ್ನದೇ ಆದ ಪಂಚಾಯತ್ ಕಾಯಿದೆ ಹೊಂದಿರುತ್ತದೆ
2. ಕರಾವಳಿ ನಿಯಂತ್ರಣ ವಲಯ (CRZ) (ಸಿ ಆರ್ ಜೆಡ್) 2011: ಯಾವುದೇ ಸಿ ಆರ್ ಜೆಡ್ ವಲಯಗಳಲ್ಲಿ ಇದು ಅನುಮತಿಸ ಬಹುದಾದ ಚಟುವಟಿಕೆಯು	1. ರಾಜ್ಯದ ರಾಜಧಾನಿಯಲ್ಲಿರುವ ರಾಜ್ಯ ಕರಾವಳಿ ನಿರ್ವಹಣಾ ಪ್ರಾಧಿಕಾರ (SCZMA) 2. ಜಿಲ್ಲಾಮಟ್ಟದ ಕರಾವಳಿ ಸಮಿತಿ (ಡಿ ಎಲ್ ಸಿ ಸಿ) (DLCC) [ಕಲೆಕ್ಟರ್ ಅವರ ಅಧೀನದಲ್ಲಿ]	1. ಸೆಕ್ಷನ್ 3 ಎಕ್ಸ್ (x) 2. ಎಮ್ ಒ ಇ ಎಫ್ ಸಿ ಸಿ (MOEFCC) ಕಛೇರಿಯಿಂದ ಹೊರಡಿಸಿದ ದಿನಾಂಕ 18.11.2011 ರ ಜ್ಞಾಪನಪತ್ರ
3. ಪರಿಸರ ಪರಿಣಾಮ ಮೌಲ್ಯೀಕರಣ ಅಧಿಸೂಚನೆ (EIA)- 2006 (ಇ ಐ ಎ ನೋಟೀಫಿಕೇಷನ್) ಚಟುವಟಿಕೆಯು ಪರಿಸರ ಪರವಾನಗಿಯನ್ನು ಪಡೆದಿರುವುದೇ ಎಂಬುದನ್ನು ಪರಿಶೀಲಿಸಿ. 'ಹೌದು' ಎಂದಾದರೆ ಪರಿಸರ ಪರವಾನಗಿ ಕಾಗದ ಪತ್ರದಲ್ಲಿ ಹೇಳಿರುವ ನಿರ್ದಿಷ್ಟ ಷರತ್ತಿನ ಉಲ್ಲಂಘನೆಯಾಗಿದೆಯೆ ಎಂದು ಪರಿಶೀಲಿಸಿ. 5 'ಹೆ' ವಿಸ್ತೀರ್ಣವುಳ್ಳ, ಮರಳುಗಣಿಗಾರಿಕೆ ಸೇರಿದಂತೆ, ಯಾವುದೇ ಗಣಿಗಾರಿಕೆಯು ಪರಿಸರ ಪರವಾನಗಿ ಪಡೆಯತಕ್ಕದ್ದು.	1. ಜಿಲ್ಲಾ ಪರಿಸರ ಪರಿಣಾಮ ಮೌಲ್ಯೀಕರಣ ಪ್ರಾಧಿಕಾರ (DEIAA) (ಶ್ರೇಣಿ B2) ಯೋಜನೆ/ಪ್ರಾಜೆಕ್ಟ್ ಆಗಿದ್ದಲ್ಲಿ 2. ರಾಜ್ಯ ಪರಿಸರ ಪರಿಣಾಮ ಮೌಲ್ಯೀಕರಣ ಪ್ರಾಧಿಕಾರ (SEIAA) (ಶ್ರೇಣಿ B2) ಯೋಜನೆ/ಪ್ರಾಜೆಕ್ಟ್ ಆಗಿದ್ದಲ್ಲಿ 3. ಎಮ್ ಒ ಇ ಎಫ್ ಸಿ ಸಿ (MOEFCC) (ಶ್ರೇಣಿ A ಯೋಜನೆ/ಪ್ರಾಜೆಕ್ಟ್ ಆಗಿದ್ದಲ್ಲಿ)	1. ಇ ಐ ಎ (EIA) ಅಧಿಸೂಚಿಯ ಅನುಸೂಚಿ, ಮತ್ತು ನಿರ್ದಿಷ್ಟವಾಗಿ 1 (ಎ) 2. ಅನುಬಂಧ IV (4) 3. ಎಮ್ ಒ ಇ ಎಫ್ ಸಿ ಸಿ (MOEFCC) ಕಛೇರಿಯಿಂದ ಹೊರಡಿಸಿದ ದಿನಾಂಕ 2.7.2007 ರ ಜ್ಞಾಪನಪತ್ರ
4. ಗಣಿ ಮತ್ತು ಖನಿಜಗಳ ನಿಯಂತ್ರಣ ಮತ್ತು ಅಭಿವೃದ್ಧಿ ಕಾಯಿದೆ 1957: ಚಟುವಟಿಕೆಯು ಗಣಿಗಾರಿಕೆ ಗುತ್ತಿಗೆಯನ್ನು ಪಡೆದಿರುವುದು ಎಂಬುದನ್ನು ಪರಿಶೀಲಿಸಿ	ರಾಜ್ಯ ಗಣಿಗಾರಿಕೆ ಮತ್ತು ಭೂ ವಿಜ್ಞಾನ ಇಲಾಖೆ	ಲಘು ಖನಿಜಗಳ ಕುರಿತು ರಾಜ್ಯಗಳು ತಮ್ಮದೇ ಆದ ಕಾಯಿದೆ ಮತ್ತು ನೀತಿಗಳನ್ನು ಹೊಂದಿರುತ್ತವೆ ಮತ್ತು ಗಣಿಗಾರಿಕೆಯ ಗುತ್ತಿಗೆಯ ಪತ್ರವನ್ನು ಪಡೆಯುವುದು
ಪ್ರದೇಶ ನಿರ್ದಿಷ್ಟ ಕಾನೂನು ಗಳು		
5. ಅರಣ್ಯ ಸಂರಕ್ಷಣಾ ಕಾಯಿದೆ (FCA) 1980: ಚಟುವಟಿಕೆಯನ್ನು ನದಿ ಹರಿಯುತ್ತಿರುವ ಅರಣ್ಯ ದೊಳಗೆ ಮಾಡಲಾಗುತ್ತಿದೆಯೆ	1. ವಿಭಾಗ ಅರಣ್ಯಾಧಿಕಾರಿ 2. ಪರಿಸರ ಮತ್ತು ಅರಣ್ಯ ಸಚಿವಾಲಯ (MOEFCC) (ಪ್ರಾದೇಶಿಕ ಮತ್ತು ನ್ಯೂ ಡೆಲ್ಲಿ ಕಛೇರಿ)	ಸೆಕ್ಷನ್ 2
6. ಇ ಎಸ್ ಎ (ESA), ಸಿ ವಿ ಸಿ ಎ (CVCA): ಇ ಎಸ್ ಎ ಅಥವಾ ಸಿ ವಿ ಸಿ ಎ ಇವುಗಳಂತಹ ಚಟುವಟಿಕೆಗಳನ್ನು ನಿರ್ಬಂಧಿಸಲು ಮತ್ತು ಈ ಪ್ರದೇಶವನ್ನು ರಕ್ಷಿಸಲು ಹಾಗೂ ಕಾಪಾಡಲು ವಿಶೇಷ ಆದೇಶಗಳನ್ನು, ಅಧಿ ಸೂಚನೆಗಳನ್ನು ಅಥವಾ ಮಾರ್ಗ ಸೂಚಿಗಳನ್ನು ಹೊರಡಿಸಲಾಗಿದೆಯೆ	1. ಪರಿಸರ ಮತ್ತು ಅರಣ್ಯ ಸಚಿವಾಲಯ (MOEFCC) 2. ಇ ಎಸ್ ಎ ನಿರ್ವಹಣಾ ಸಮಿತಿ (ESAMC) 3. ರಾಜ್ಯ ಕರಾವಳಿ ವಲಯ ನಿರ್ವಹಣಾ ಪ್ರಾಧಿಕಾರ (SCZMA)	1. ಇ ಪಿ ಎ (EPA) 1986 ಇದರ ಸೆಕ್ಷನ್ 3 (2) ವಿ 2. ಸಿ ಆರ್ ಜೆಡ್ (CRZ) ಅಧಿಸೂಚಿ 2011, ಇದರ ಸೆಕ್ಷನ್ 4
ನ್ಯಾಯಾಲಯ ಆದೇಶ		
7. (OA No.171 of 2013 ರ) ರಾಷ್ಟ್ರೀಯ ಹಸಿರು ಅಭಿವೃದ್ಧಿ ಆದೇಶ (ನ್ಯಾಷನಲ್ ಗ್ರೀನ್ ಟ್ರಿಬ್ಯುನಲ್) (NGT)	1. ಪರಿಸರ, ಅರಣ್ಯ ಮತ್ತು ಹವಾಮಾನ ಬದಲಾವಣೆ ಸಚಿವಾಲಯ (MOEFCC) 2. ರಾಜ್ಯ ಪರಿಸರ ಇಲಾಖೆಗಳು.	ಪರಿಸರ ಪರವಾನಗಿ ದೊರೆಯುವವರೆಗೆ ಮರಳು ಗಣಿಗಾರಿಕೆ ಇರುವುದಿಲ್ಲ ಎಂದು ಆದೇಶವು ಹೇಳಿರುತ್ತದೆ ಅನುಮೋದನೆ ಪಡೆದುಕೊಳ್ಳುವ ವರೆಗೂ ಎಲ್ಲಾ ಮರಳು ಗಣಿಗಾರಿಕೆ ಕಾರ್ಯಚರಣೆಗಳಿಗೆ ತಡೆ (ಸ್ಟೇ)

SCENARIO 11

What is the complaint?

A group of artisanal fisherfolk has contacted a paralegal with an issue that mechanised bull trawlers are being used in an area which is otherwise used by artisanal and small boats. 'Bull trawling' is a method of fishing in which two marginally big sized boats tie a fishing net between them and pull it through the water. The practice of bull trawling is restricting the space for the small boats, as well as reducing the fish catch in the area where these boats can fish. Since the last few years, the number of bull trawlers are only on the rise. Small and marginal fisherfolk want a restriction on the practice of bull trawling, especially in areas where it is coming into conflict with the small boats.

Is a law being violated?

The main legislation which comes into play here, is the Fisheries Act, which differs in each state. There are also orders from the Department of Fisheries in each state demarcating the zones (through nautical miles into the sea), where different kinds of fishing practices will operate or be restricted. The clauses CRZ Notification could also be looked into as it regulates the use of water areas as well.

Law	Corresponding Institutions/ Officials	Section/Clause
1. State Marine Fisheries Act: Check if it regulates movement of bull trawlers and mechanised boating in certain areas	State Department of Fisheries	<i>For example:</i> Karnataka Marine Fishing (Regulation) Act, 1986: Sections 3, 4, 5, 7, 11 and 13 Karnataka State Government Order of 1994
2. Department of Fisheries Circulars/Directions	State Department of Fisheries	Look for circulars or directions within each state marine fisheries regulations to see if there are restrictions on particular fishing practices or horse power of particular boats used for bull trawling
3. Check whether it is an Exclusive Economic Zone		Central Government letter dated 12.11.2014

ದೃಷ್ಟಾಂತ 11

ದೂರು ಏನು?

ಕೈ ಕಸುಬಿ (ಆರ್ಟಿಸಾನಲ್) ಮೀನುಗಾರರ ಒಂದು ಗುಂಪು, ಕೈ ಕಸುಬಿ ದೋಣಿ ಅಥವಾ ಚಿಕ್ಕ ದೋಣಿಗಳು ಮೀನನ್ನು ಹಿಡಿಯುವ ವಲಯ ವ್ಯಾಪ್ತಿಯಲ್ಲಿ ಯಾಂತ್ರೀಕೃತ 'ಬುಲ್ ಎಳೆಬಲೆ ದೋಣಿಗಳನ್ನು(ಬುಲ್ ಟ್ರಾಲರ್ಸ್) ಉಪಯೋಗಿಸುತ್ತಿರುವ ಪ್ರಸಂಗದ ಕುರಿತು ಸಹಾಯಕ ಕಾನೂನು ವೃತ್ತಿಗಾರರನ್ನು ಸಂಪರ್ಕಿಸಿರುತ್ತಾರೆ. ಬುಲ್ ಎಳೆಬಲೆ ಬೀಸಿ ಮೀನು ಹಿಡಿಯುವುದು ಒಂದು ವಿಧಾನವಾಗಿದ್ದು, ಅದರಲ್ಲಿ ಸ್ವಲ್ಪ ದೊಡ್ಡದಾದ ಎರಡು ದೋಣಿಗಳಿಗೆ ಮೀನುಬಲೆಯನ್ನು ಕಟ್ಟಿ ಅದನ್ನು ನೀರಿನಲ್ಲಿ ಹಾಕಿ ನೀರಿನೊಂದಿಗೆ ಎಳೆದುಕೊಂಡು ಹೋಗುವರು. 'ಬುಲ್ ಟ್ರಾಲಿಂಗ್' ಎಂದು ಕರೆಯಲ್ಪಡುವ ಈ ರೂಢಿಯು ಅದೇ ವ್ಯಾಪ್ತಿಯಲ್ಲಿ ಮೀನು ಹಿಡಿಯಲು ಅನುಮತಿ ಇರುವ ಚಿಕ್ಕ ದೋಣಿಗಳಿಗೆ ಸ್ಥಳವನ್ನು ನಿರ್ಬಂಧಿಸುವುದಲ್ಲದೆ ಮೀನಿನ ಲಭ್ಯತೆಯನ್ನೂ ಕಡಿಮೆಗೊಳಿಸುತ್ತದೆ. ಹಿಂದಿನ ಹಲವು ವರ್ಷಗಳಿಂದ 'ಬುಲ್ ಟ್ರಾಲರ್' ಗಳ ಸಂಖ್ಯೆ ಹೆಚ್ಚಾಗುತ್ತಲೇ ಇದೆ. ಹಾಗಾಗಿ, ವಿಶೇಷವಾಗಿ ಚಿಕ್ಕ ದೋಣಿಗಳೊಂದಿಗೆ ಎಲ್ಲೆಲ್ಲಿ ಘರ್ಷಣೆಗೆ ಒಡ್ಡಿಕೊಳ್ಳುವುದೋ ಆ ಸ್ಥಳಗಳಲ್ಲಿ 'ಬುಲ್ ಟ್ರಾಲಿಂಗ್' ಅನ್ನು ನಿಯಂತ್ರಣಕ್ಕೊಳಪಡಿಸಬೇಕೆಂದು ಚಿಕ್ಕ ಮತ್ತು ಅಲ್ಪ ಮೀನುಗಾರರು ಆಶಿಸುತ್ತಾರೆ.

ಕಾನೂನು ಉಲ್ಲಂಘನೆ ಆಗಿದೆಯೇ?

ಇಲ್ಲಿ ಪ್ರಮುಖವಾಗಿ ಪ್ರಯೋಗಿಸಬಹುದಾದ ಶಾಸನ - ಮೀನುಗಾರಿಕೆ ಕಾಯಿದೆ (ಫಿಶರೀಸ್ ಆಕ್ಟ್) - ಇದು ಒಂದೊಂದು ರಾಜ್ಯದಲ್ಲೂ ಭಿನ್ನ ಭಿನ್ನವಾಗಿರುತ್ತದೆ. ಪ್ರತಿ ರಾಜ್ಯದ 'ಫಿಶರೀಸ್ ಇಲಾಖೆಯು ಮೀನುಗಾರಿಕೆ ವಲಯಗಳ ವ್ಯಾಪ್ತಿಯನ್ನು ('ನಾಟಿಕಲ್ ಮೈಲು' ಇವುಗಳ ಮೂಲಕ) ನಿರ್ಧರಿಸಿ ಬೇರೆ ಬೇರೆ ಬಗೆಯ ಮೀನುಗಾರಿಕೆ ರೂಢಿಗಳನ್ನು ಎಲ್ಲೆಲ್ಲಿ ಅನುಸರಿಸುವುದು ಮತ್ತು ಎಲ್ಲೆಲ್ಲಿ ಅವನ್ನು ನಿಷೇಧಿಸಲಾಗಿದೆ ಎಂಬ ಆದೇಶಗಳನ್ನು ಹೊರಡಿಸಿರುತ್ತವೆ. ಸಿ ಆರ್ ಜೆಡ್ ಅಧಿಸೂಚಿಯು ಜಲ ಪ್ರದೇಶಗಳನ್ನೂ ನಿಯಂತ್ರಿಸುವುದರಿಂದ, ಅದರ ವಿಧಿಗಳನ್ನೂ ಇಲ್ಲಿ ಗಣನೆಗೆ ತೆಗೆದು ಕೊಳ್ಳಬಹುದು.

ಕಾನೂನು ವಿಧಿ	ಅನುಗುಣವಾದ ಸಂಸ್ಥೆ ಮತ್ತು ಅಧಿಕಾರಿಗಳು	ಖಂಡ / ಕಲಮ್
1. ರಾಜ್ಯ ಸಮುದ್ರ ಮೀನುಗಾರಿಕೆ ಕಾಯಿದೆ(KMFRA-1986). ಈ ಕಾಯಿದೆಯು 'ಬುಲ್ ಟ್ರಾಲರ್' ಗಳ ಚಲನವಲನವನ್ನು ಮತ್ತು ಯಂತ್ರ ಚಾಲಿತ ದೋಣಿಗಳನ್ನು, ನಿರ್ದಿಷ್ಟಗೊಳಿಸಿರುವ ಪ್ರದೇಶಗಳಲ್ಲಿ ನಿಯಂತ್ರಿಸುತ್ತದೆಯೆ ಎಂಬುದನ್ನು ಪರಿಶೀಲಿಸಿ	ರಾಜ್ಯ ಮೀನುಗಾರಿಕೆ ವಿಭಾಗ	ಉದಾಹರಣೆಗೆ - ಕರ್ನಾಟಕ ಮೀನುಗಾರಿಕೆ ಕಾಯಿದೆ (KMFRA) 1986: ಸೆಕ್ಷನ್ 3, 4, 5, 7, 11 ಮತ್ತು 13
2. ಮೀನುಗಾರಿಕೆ ವಿಭಾಗ ಗಳು ಹೊರಡಿಸಿರುವ ಸುತ್ತೋಲೆಗಳು ಮತ್ತು ನಿರ್ದೇಶನಗಳು	ರಾಜ್ಯ ಮೀನುಗಾರಿಕೆ ವಿಭಾಗ	ನಿರ್ದಿಷ್ಟ ಮೀನುಗಾರಿಕೆ ರೂಢಿಗಳ ಮೇಲೆ ಅಥವಾ 'ಬುಲ್ ಟ್ರಾಲಿಂಗ್' ಮಾಡುವಾಗ ಬಳಸುವ ದೋಣಿಗಳ ಹೆಚ್ ಪಿ (ಹಾರ್ಪ್ ಪವರ್) ಯ ಮೇಲೆ ನಿರ್ಬಂಧನೆಗಳಿವೆಯೆ ಎಂದು ಖಚಿತ ಪಡಿಸಿಕೊಳ್ಳಲು ಪ್ರತಿ ಒಂದು ರಾಜ್ಯದ ಮೀನುಗಾರಿಕೆ ವಿಧಿ ನಿಯಮಗಳ ಸುತ್ತೋಲೆ ಅಥವಾ ನಿರ್ದೇಶನಗಳನ್ನು ಪರಿಶೀಲಿಸುವುದು
3. ಪ್ರಸ್ತುತ ಪ್ರದೇಶವು 'ಪ್ರತ್ಯೇಕ ಆರ್ಥಿಕ ವಲಯ' (ಎಕ್ಸ್ ಕ್ಲೂಸ್ಡ್ ಸಿವ್ ಎಕನಾಮಿಕ್ ಜೋನ್) ದಲ್ಲಿರುವುದೆ ಎಂದು ಪರಿಶೀಲಿಸಿ		12-11-2014, ಈ ದಿನಾಂಕದ ಕೇಂದ್ರ ಸರ್ಕಾರದ ಪತ್ರ

CONDITION IN A CENTRAL GOVERNMENT LETTER

In the letter dated 12.11.2014 from the Central Government it is said that as per the "New guidelines for conduct of fishing operation in India, Exclusive Economic Zone" bull trawling is not permitted in EEZ. Therefore, as per the provisions under Section 3 (1) (d) of the Karnataka Marine Fishing (Regulation) Act, 1986, it been requested to issue order to prohibit bull trawling fishing up to 12 nautical miles in territorial waters of Karnataka state.

ಕೇಂದ್ರ ಸರ್ಕಾರದ ಕಾಗದ ಪತ್ರದಲ್ಲಿರುವ ಷರತ್ತುಗಳು

ಕೇಂದ್ರ ಸರ್ಕಾರದಿಂದ 12-11-2014 ರಂದು ವೆತರಿಸಿದ ಪತ್ರದಲ್ಲಿ, 'ಭಾರತದಲ್ಲಿ ಮೀನುಗಾರಿಕೆ ಕಾರ್ಯಾಚರಣೆ ನಡೆಸಲು ಹೊಸ ಮಾರ್ಗ ದರ್ಶನಗಳು, ಎಕ್ಸ್‌ಕ್ಯೂಸಿವ್‌ ಎಕನಾಮಿಕ್ ಜೋನ್ (EEZ) (ಇ ಇ ಜೆಡ್)' - ಇದರ ಪರಿಕಾರ, 'ಬುಲ್ ಟ್ರಾಲ್‌ಯಿಂಗ್ ನಾನು ಇ ಇ ಜೆಡ್ (EEZ) ಪರಿಧಿಗಳಲ್ಲಿ ನೆಷಿಯಲೈಸ್ಡ್ - ಎಂದು ಹೇಳಲಾಗುತ್ತದೆ. ಆದ್ದರಿಂದ, ಸೆಕ್ಷನ್ 3, ಉಪ ಸೆಕ್ಷನ್ (subsection) 1 ರ ಡಿ (d) ಕರ್ನಾಟಕ ರಾಜ್ಯ ಸಾಗರ (ಸಮುದ್ರ) ಮೀನುಗಾರಿಕೆ ನಿಯಂತ್ರಣ (KMFR) 1986 (Karnataka Marine Fishing Regulation 1986) ಇವುಗಳ ಕಡತಗಳ ಪರಿಕಾರ, ಕರ್ನಾಟಕ ರಾಜ್ಯ ಜಲ ಪರಿಧಿಶೇಷ ವ್ಯಾಪ್ತಿಯಲ್ಲಿ 12 ನ್ಯಾಟಿಕಲ್ ಮೈಲುಗಳ ಒಳಗೆ 'ಟ್ರಾಲ್‌ಯಿಂಗ್ ನೆಷಿಯಲೈಸ್ಡ್ ಕೋರಲಾಗುತ್ತದೆ'

SCENARIO 12

What is the complaint?

A group of tribal people has been approached by a nearby manufacturing plant to purchase agricultural land. They need the land for expanding their operations and constructing a captive power plant within the premises. On one hand they do not want to sell their land, on the other, they do not want the premises to expand its operations, as it will be much closer to the human settlement, than it is currently. They have approached a community worker or paralegal to understand what the legalities are and what are their options for remedy.

Is a law being violated?

There are constitutional protections for the sale of land owned by a tribal person to a non-tribal. In this case, if the project authority is non-tribal it cannot directly purchase this land. It would need to be seen if the project authority is wanting to do this in partnership with other tribals from the area, or is using them as mediums for purchase.

ದೃಷ್ಟಾಂತ 12

ದೂರು ಏನು ?

ಬುಡಕಟ್ಟು ಜನರ ಒಂದು ಗುಂಪನ್ನು ಸಮೀಪದ ಒಂದು ಉತ್ಪಾದನಾ ಸ್ಥಾವರವೊಂದು ಅಲ್ಲಿನ ಕೃಷಿ ಭೂಮಿಯನ್ನು ಖರೀದಿಸಲು ಸಂಪರ್ಕಿಸಿರುತ್ತದೆ. ನಿಯಂತ್ರಣ ವಿದ್ಯುತ್ ಘಟಕವೊಂದನ್ನು [captive power plant] ನಿರ್ಮಿಸಲು ಆ ಭೂಮಿಯು ಸ್ಥಾವರಕ್ಕೆ ಪ್ರಸ್ತುತವಾಗಿ ಬೇಕಿರುತ್ತದೆ. ಬುಡಕಟ್ಟಿನ ಗುಂಪಿನ ಸದಸ್ಯರು ಒಂದು ನಿಟ್ಟಿನಲ್ಲಿ ತಮ್ಮ ಭೂಮಿಯನ್ನು ಮಾರಲು ಇಚ್ಛಿಸುವುದಿಲ್ಲ, ಹಾಗೂ ಮತ್ತೊಂದು ನಿಟ್ಟಿನಲ್ಲಿ, ಈಗಿರುವ ಜನಗಳ ವಸಾಹತುಗಳಿಗೆ ಇನ್ನೂ ಹತ್ತಿರವಾಗುವುದರಿಂದ ಅವರಿಗೆ ಸ್ಥಾವರವು ಅದರ ಆವರಣದಲ್ಲಿ ಕಾರ್ಯಾಚರಣೆಯನ್ನು ವಿಸ್ತರಿಸಬಾರದು ಎಂದೂ ಬಯಸುತ್ತಾರೆ. ಈ ಸಂಗತಿಗೆ ಸಂಬಂಧಿಸಿದ ನ್ಯಾಯಿಕತೆ (ಲೀಗಲಿಟೇಷನ್) ಅರ್ಥೈಸಿಕೊಳ್ಳಲು ಮತ್ತು ಪರಿಹಾರ ಪಡೆಯಲು ತಮಗಿರುವ ಆಯ್ಕೆಗಳನ್ನು ಅರ್ಥೈಸಿಕೊಳ್ಳಲು ಅವರು ಸಮುದಾಯ ಕಾರ್ಯಕರ್ತರನ್ನು ಅಥವಾ ಸಹಾಯಕ ಕಾನೂನು ವೃತ್ತಿಗಾರರನ್ನು ಸಂಪರ್ಕಿಸಿರುತ್ತಾರೆ.

ಕಾನೂನು ಉಲ್ಲಂಘನೆ ಆಗಿದೆಯೇ?

ಬುಡಕಟ್ಟಿನ ಯಾವುದೇ ವ್ಯಕ್ತಿಯ ಮಾಲೀಕತ್ವದಲ್ಲಿರುವ ಭೂಮಿಯ ಬುಡಕಟ್ಟಿಗೆ ಸೇರದ ವ್ಯಕ್ತಿಗೆ ಮಾರಾಟವಾಗುವಾಗ ಅಲ್ಲಿ ಸಂವಿಧಾನದ ರಕ್ಷಣೆಗಳು ಇರುತ್ತವೆ. ಈ ಪ್ರಕರಣದಲ್ಲಿ, ಯೋಜನೆಯ ಪ್ರಾಧಿಕಾರವು ಬುಡಕಟ್ಟಿಗೆ ಸೇರದ ಪ್ರಾಧಿಕಾರವಾಗಿರಬಹುದು. ಹಾಗಾಗಿ, ಅದು ನೇರವಾಗಿ ಈ ಭೂಮಿಯನ್ನು ಖರೀದಿಸುವಂತಿಲ್ಲ. ಇಲ್ಲಿ ಪರಿಶೀಲಿಸಬೇಕಾದ ಅಂಶವೆಂದರೆ, ಇತರ ಬುಡಕಟ್ಟು ಜನಗಳ ಪಾಲುದಾರಿಕೆಯಲ್ಲಿ ಇದನ್ನು ಮಾಡುತ್ತಿರುವರೆ ಅಥವಾ ಖರೀದಿ ಮಾಡಲು ಬುಡಕಟ್ಟಿನವರನ್ನು ಮಧ್ಯವರ್ತಿಗಳಾಗಿ ಉಪಯೋಗಿಸಿರುವರೆ ಎಂಬುವುದು.



Law	Corresponding Institutions/Officials	Section/Clause
Special Protection Laws		
1. Provisions of the Panchayats (Extension to the Scheduled Areas) (PESA) Act, 1996: Check if the permission of the Gram Sabha has been obtained in the Scheduled Area(s) for setting up of the unit and its expansion. Also check whether a non-tribal wants to purchase land owned by a tribal.	1. Gram Sabha 2. Sarpanch 3. District Collector	Section 4 (i), Section 4 (m) (i), Section 4 (d)
Permissions, Rights and Consents related laws		
2. EIA Notification, 2006: Check whether the project authority has initiated a process for expansion. Also check if the conditions for the existing unit have been complied with.	1. SEIAA (if category B project) 2. MoEFCC (if category A project)	Section 2 Schedule of the EIA Notification depending on the nature of the manufacturing unit Appendix IV on Public Hearing
3. FCA, 1980: Check whether the construction is being carried out on forest land and if permission for forest diversion is required	1. Divisional Forest Officer 2. MoEFCC (Regional and New Delhi office)	Section 2
4. FRA, 2006: Check whether there are any pending individual or community forest rights claims pending and if the consent of a Gram Sabha has been sought prior to forest diversion	1. Forest Rights Committee 2. Gram Panchayat 3. District Collector	3.8.2009 circular issued by the MoEFCC

What is PESA?

PESA or the Provisions of the Panchayats (Extension in the Scheduled Areas) Act is a legislation that governs the Scheduled Areas of the Constitution. Scheduled Areas are defined in the Fifth Schedule of the Constitution and consists of predominantly tribal areas. The Governor is the administrative head of these areas and reports directly to the President.

The Gram Sabhas or the Panchayats are required to be consulted before the acquisition of land in the Scheduled Areas for development projects and before resettling or rehabilitating persons affected by such projects in the Scheduled Areas.

ಕಾನೂನು ವಿಧಿ	ಅನುಗುಣವಾದ ಸಂಸ್ಥೆ ಮತ್ತು ಅಧಿಕಾರಿಗಳು	ಖಂಡ / ಕಲಮ್
ವಿಶೇಷ ರಕ್ಷಣಾ ಕಾಯಿದೆ		
1. ಪಂಚಾಯತ್ (ಪರಿಶಿಷ್ಟ ಪ್ರದೇಶಗಳಲ್ಲಿ ವಿಸ್ತರಣೆ) ಕಾಯಿದೆ(PESA) 1996 ಪರಿಶಿಷ್ಟಪ್ರದೇಶಗಳಲ್ಲಿ ಸ್ಥಾಪನೆಯನ್ನು ಸ್ಥಾಪಿಸಲು ಹಾಗೂ ವಿಸ್ತರಿಸಲು ಗ್ರಾಮಸಭೆಯ ಅನುಮತಿಯನ್ನು ಪಡೆಯಲಾಗಿದೆಯೆ ಎಂದು ಪರಿಶೀಲಿಸಿ.	1. ಗ್ರಾಮ ಸಭೆ 2. ಸರಪಂಚ್	ಸೆಕ್ಷನ್ 4 ಬಿ (i), ಸೆಕ್ಷನ್ 4 ಎಮ್, ಬಿ (m) (i), ಸೆಕ್ಷನ್ 4 ಡಿ(d)
ಅನುಮತಿಗಳು, ಹಕ್ಕುಗಳು ಮತ್ತು ಒಪ್ಪಂದಗಳಿಗೆ ಸಂಬಂಧಿಸಿದ ಕಾನೂನುಗಳು		
2. ಪರಿಸರ ಪರಿಣಾಮ ಮೌಲ್ಯೀಕರಣ ಅಧಿಸೂಚನೆ (EIA) -2006 (ಇ ಬಿ ಎ ನೋಟಿಫಿಕೇಷನ್) ಯೋಜನೆಯ ಪ್ರಾಥಮಿಕ ಯೋಜನೆಯ ವಿಸ್ತರಣೆ ಪ್ರಕ್ರಿಯೆಯನ್ನು ಆರಂಭಿಸಿದೆಯೆ ಎಂದು ಪರಿಶೀಲಿಸುವುದು. ಇದರೊಂದಿಗೆ, ಈಗಾಗಲೇ ಕಾರ್ಯಾಚರಣೆಯಲ್ಲಿರುವ ಸ್ಥಾವರವು ಷರತ್ತುಗಳ ಅನುಕರಣೆ ಮಾಡಿದೆಯೆ ಎಂಬುದನ್ನು ಪರಿಶೀಲಿಸುವುದು.	1. ರಾಜ್ಯ ಪರಿಸರ ಪರಿಣಾಮ ಮೌಲ್ಯೀಕರಣ ಪ್ರಾಧಿಕಾರ(9SEIAA) (ಶ್ರೇಣಿ B2) ಯೋಜನೆ/ಪ್ರಾಜೆಕ್ಟ್ ಆಗಿದ್ದಲ್ಲಿ) 2. ಎಮ್ ಒ ಇ ಎಫ್ ಸಿ ಸಿ (MOEFCC) (ಶ್ರೇಣಿ A ಯೋಜನೆ/ಪ್ರಾಜೆಕ್ಟ್ ಆಗಿದ್ದಲ್ಲಿ)	1ಸೆಕ್ಷನ್ 2 2ಉತ್ಪಾದನಾ ಸ್ಥಾವರದ ಸ್ವರೂಪದ ಮೇಲೆ ಅವಲಂಬಿಸಿದಂತೆ ಇ ಬಿ ಎ ಅಧಿಸೂಚಿಯ ಅನುಸೂಚಿ, 3ಅನುಬಂಧ IV (4)- ಸಾರ್ವಜನಿಕ ವಿಚಾರಣೆ ಯಲ್ಲಿ
3. ಅರಣ್ಯ ಸಂರಕ್ಷಣೆ ಕಾಯಿದೆ (FCA) 1980: ಚಟುವಟಿಕೆಯನ್ನು ಅರಣ್ಯ ಪ್ರದೇಶದಲ್ಲಿ ನಡೆಸಲಾಗುತ್ತಿದೆಯೆ ಮತ್ತು ಅರಣ್ಯ ಪಥಾಂತರಕ್ಕೆ (ಡೈವರ್ಷನ್) ಅನುಮತಿ ಬೇಕಿದೆಯೆ	1. ವಿಭಾಗೀಯ ಅರಣ್ಯಾಧಿಕಾರಿ 2. ಪರಿಸರ ಮತ್ತು ಅರಣ್ಯ ಸಚಿವಾಲಯ - ಪ್ರಾದೇಶಿಕ ಮತ್ತು ನ್ಯೂ ಡೆಲ್ಲಿ ಕಛೇರಿಗಳು	ಎಫ್ ಸಿ ಎ (FCA)1980, ಇದರ, ಸೆಕ್ಷನ್ 2
4. ಅರಣ್ಯ ಹಕ್ಕು ಕಾಯಿದೆ,(FRA) 2006: ವ್ಯಕ್ತಿ ಅಥವಾ ಸಮುದಾಯ ಅರಣ್ಯ ಹಕ್ಕುಗಳ ಬೇಡಿಕೆ (ಕ್ಲೈಮ್) ಬಾಕಿಯಾಗಿ ಉಳಿದಿದೆಯೆ ಮತ್ತು ಗ್ರಾಮ ಸಭೆಯಿಂದ ಒಪ್ಪಿಗೆಯನ್ನು ಅರಣ್ಯ ಪಥಾಂತರಕ್ಕೆ ಮೊದಲೆ ಪಡೆಯಲಾಗಿದೆಯೆ	1. ಅರಣ್ಯ ಹಕ್ಕುಗಳ ಸಮಿತಿ 2. ಗ್ರಾಮ ಪಂಚಾಯತಿ 3. ಜಿಲ್ಲಾ ಕಲೆಕ್ಟರ್	3.8.2009 ದಿನಾಂಕದಂದು ಎಮ್ಒ ಇ ಎಫ್ ಸಿ ಸಿ(MOEFCC) ಹೊರಡಿಸಿದ ಸುತ್ತೋಲೆ

ಪಿ ಇ ಎಸ್ ಎ (PESA) ಎಂದರೇನು?

ಪಿ ಇ ಎಸ್ ಎ ಅಥವಾ ಪಂಚಾಯತ್ (ಪರಿಶಿಷ್ಟ ಪ್ರದೇಶಗಳ ವಿಸ್ತರಣೆ) ಕಾಯಿದೆಯು ಸಂವಿಧಾನದ ಪರಿಶಿಷ್ಟ ಪ್ರದೇಶಗಳನ್ನು ಆಳುವ ಶಾಸನವಾಗುತ್ತದೆ. ಪರಿಶಿಷ್ಟ ಪ್ರದೇಶಗಳನ್ನು ಸಂವಿಧಾನದ ಐದನೇ ಅನುಸೂಚಿಯಲ್ಲಿ ವ್ಯಾಖ್ಯಾನಿಸಲಾಗಿದೆ ಅದು ಪರಿಶಿಷ್ಟ ಪ್ರದೇಶವಾಗಿ ಬುಡಕಟ್ಟು ಪ್ರದೇಶವಾಗುತ್ತದೆ. ರಾಜ್ಯಪಾಲರು ಈ ಪ್ರದೇಶಗಳ ಆಡಳಿತಾಧಿಕಾರಿಯಾಗಿದ್ದಾರೆ, ಅವರು ನೇರವಾಗಿ ರಾಜ್ಯಪಾಲರಾದ್ಯಂತ ವರದಿ ಮಾಡುತ್ತಾರೆ.

ಅಭಿವೃದ್ಧಿ ಯೋಜನೆ ಗಳಿಗಾಗಿ ಪರಿಶಿಷ್ಟ ಪ್ರದೇಶಗಳ ಭೂಮಿಯನ್ನು ಸ್ವಾಧೀನ ಪಡಿಸಿಕೊಳ್ಳುವ ಮುನ್ನ ಹಾಗೂ ಇಂತಹ ಯೋಜನೆಗಳಿಂದ ಬಾಧಿತರಾಗುವ ಜನಗಳಿಗೆ ಪುನರ್ವಸತಿ ಅಥವಾ ಪುನಃ ಸ್ಥಾಪನೆ ವ್ಯವಸ್ಥೆಗಳನ್ನು ಮಾಡುವ ಮುನ್ನ ಗ್ರಾಮ ಸಭೆಗಳು ಅಥವಾ ಪಂಚಾಯತ್ ಒಂದಿಗೆ ಸಮಾಲೋಚಿಸತಕ್ಕದ್ದು.

SCENARIO 13

What is the complaint?

A community worker on her way to office stops at a village well and joins the conversation of a group of women who had come there to collect water. The conversation veers to the declining level of water in the well. This was despite a good monsoon that they witnessed this year. One of the women, laments about the fact that a nearby chemical plant has dug several borewells in its premises, which she believes might be impacting the level of water in the well. Upon being asked whether she is sure of this, she affirms but is not able to prove it. The community worker probes further, but they were unable to give any specifics except reference to information from one of their family members who worked in the plant as an electrician.

Is a law being violated?

Industrial operations such as the above often require specific permissions to draw both surface as well as ground water. In the present case, since ground water is being drawn, it will attract the legal provisions related to ground water extraction. Permissions to draw ground water are granted by the CGWA's regional offices¹. It would have to be seen how the project area is categorised in the Ground Water Resource Estimation done in 2011 (or the latest estimation done by the CGWB). This estimation categorises areas as safe, semi-critical, critical and over-exploited. Consent to operate issued by the SPCB and environmental clearance letters issued by the MoEFCC to chemical plants usually have conditions related to the drawing of ground water, which could be referred to. It can also be checked if there is a state law regarding ground water that is applicable.

Law	Corresponding Institutions/Officials	Section/Clause
Permissions, Rights and consents related laws		
1. NOC from the Panchayat or Municipality: Check whether an NOC has been sought from the concerned Panchayat or Municipality	1. Sarpanch 2. Elected Municipal Corporator/Municipal Commissioner	Each state has its own Panchayat Act
2. Guidelines/Criteria for evaluation of proposals/requests for ground water abstraction (Check if the industry is categorised as water intensive. Check if the industry is allowed in that category of the site. If yes, check if it has an appropriate NOC to draw water. Also check if there is a specific violation of any condition of the NOC.)	1. District Collector/ Municipality head. 2. Regional office of the CGWB	Sections 3, 7 and 8 Issuance of NOC issued for drawl of water Section 6 (b) (in case the industry has not complied with the conditions mentioned in the NOC)

¹The CGWB has its regional offices in Jammu, Dharamsala, Chandigarh, Dehradun, Lucknow, Jaipur, Patna, Kolkata, Guwahati, Ahmedabad, Nagpur, Bhopal, Raipur, Bhubaneswar, Hyderabad, Bengaluru, Chennai and Thiruvananthapuram

ದೃಷ್ಟಾಂತ 13

ದೂರು ಏನು?

ಸಮುದಾಯ ಕಾರ್ಯಕರ್ತೆ ಒಬ್ಬರು ಕಛೇರಿಗೆ ಹೋಗುವ ದಾರಿಯಲ್ಲಿ, ಅಲ್ಲಿದ್ದ ಗ್ರಾಮದ ಬಾವಿಯ ಹತ್ತಿರ ನಿಂತು, ನೀರನ್ನು ಸೇದಲು ಬಂದಿದ್ದ ಮಹಿಳೆಯರ ಒಂದು ಗುಂಪಿನಲ್ಲಿ ನಡೆಯುತ್ತಿದ್ದ ಸಂಭಾಷಣೆಯಲ್ಲಿ ತಾವೂ ಭಾಗಿಯಾಗುತ್ತಾರೆ. ಸಂಭಾಷಣೆಯು ಬಾವಿ ನೀರಿನ ಮಟ್ಟವು ಕುಸಿಯುತ್ತಿರುವತ್ತೆ ತಿರುಗುತ್ತದೆ. ಒಳ್ಳೆಯ ಮಳೆಗಾಲವನ್ನು ಅವರೆಲ್ಲಾ ಕಂಡಿದ್ದಾಗ್ಯೂ ಬಾವಿಯ ನೀರಿನ ಮಟ್ಟ ಕುಸಿದಿರುತ್ತದೆ. ಆ ಮಹಿಳೆಯರಲ್ಲಿ ಒಬ್ಬಾಕೆ, ಹತ್ತಿರದಲ್ಲಿದ್ದ ರಾಸಾಯನಿಕ ಸ್ಥಾವರವು ಅದರ ಆವರಣದಲ್ಲಿ ಹಲವಾರು ಕೊಳವೆ ಬಾವಿಗಳನ್ನು ತೋಡುವ ಸಂಗತಿಯನ್ನು ಹೇಳುತ್ತಾ ಖಿನ್ನತೆಯನ್ನು ವ್ಯಕ್ತ ಪಡಿಸುತ್ತಾಳೆ. ತಾವು ನೀರು ಸೇರುವ ಬಾವಿಯ ನೀರಿನ ಮಟ್ಟದ ಕುಸಿತಕ್ಕೆ ಇದೇ ಕಾರಣವೆಂದು ಅವಳು ನಂಬಿರುತ್ತಾಳೆ. ಈ ವಿಷಯ ಅವಳಿಗೆ ಖಚಿತ ವೆಂದೆನಿಸಿದೆಯೆ ಎಂದು ಕೇಳಿದಾಗ, ಅವಳು ಹೌದೆಂದು ಹೇಳಿದಳಾದರೂ ಅವಳಿಗೆ ಅದನ್ನು ಸಾಬೀತು ಪಡಿಸಲಾಗಿರುವುದಿಲ್ಲ. ಕಾರ್ಯಕರ್ತೆಯು ಮಹಿಳೆಯರೊಂದಿಗೆ ತನಿಖೆಯನ್ನು ಮತ್ತಷ್ಟು ಮುಂದುವರಿಸಿದಾಗ, ಆ ಸ್ಥಾವರದಲ್ಲಿ ವಿದ್ಯುತ್ ಕಾರ್ಮಿಕನಾಗಿ (ಎಲೆಕ್ಟ್ರೀಷಿಯನ್) ಕೆಲಸ ಮಾಡುತ್ತಿದ್ದ ಅವರ ಕುಟುಂಬದ ವ್ಯಕ್ತಿಯೊಬ್ಬನು ಹೇಳಿದ್ದನ್ನು ಅವರು ಮತ್ತೆ ಮತ್ತೆ ಉಲ್ಲೇಖಿಸುತ್ತಿದ್ದರೇ ಹೊರತು ನಿರ್ದಿಷ್ಟವಾದದ್ದೇನನ್ನೂ ಹೇಳಲಾಗದೆ ಹೋಗಿರುತ್ತಾರೆ.

ಕಾನೂನು ಉಲ್ಲಂಘನೆ ಆಗಿದೆಯೇ?

ಮೇಲೆ ಹೇಳಿದ ಉದ್ಯಮ ಕಾರ್ಯಚರಣೆಗಳಿಗೆ ಮೇಲ್ಮೈ ನೀರು ಮತ್ತು ಅಂತರ್ಜಲವನ್ನು ಸೆಳೆಯಲು ನಿರ್ದಿಷ್ಟ ಅನುಮತಿಗಳ ಅವಶ್ಯವಿರುತ್ತದೆ. ಈ ಪುಸ್ತಕ ಪ್ರಕರಣದಲ್ಲಿ, ಅಂತರ್ಜಲವನ್ನು ಎಳೆಯುತ್ತಿರುವುದರಿಂದ, ಅದು ಅಂತರ್ಜಲ ಸೆಳೆಯುವಿಕೆಗೆ ಸಂಬಂಧಿಸಿದ ಕಾನೂನು ನಿಬಂಧನೆಗಳನ್ನು ಆಕರ್ಷಿಸುತ್ತದೆ. ಅಂತರ್ಜಲವನ್ನು ಸೆಳೆಯಲು ಬೇಕಿರುವ ಅನುಮತಿಗಳನ್ನು ಕೇಂದ್ರ ಅಂತರ್ಜಲ ಪ್ರಾಧಿಕಾರದ(CGWA) (ಸೆಂಟ್ರಲ್ ಗ್ರೌಂಡ್ ವಾಟರ್ ಅಥಾರಿಟಿ) ಪ್ರಾದೇಶಿಕ ಕಛೇರಿಗಳು(1) ನೀಡುತ್ತವೆ. ಯೋಜನೆಯು, 2011ರಲ್ಲಿ ಕೈ ಗೊಂಡ ಕೇಂದ್ರ ಅಂತರ್ಜಲ ಮೂಲಗಳ ಅಂದಾಜು ಗಣನೆ ಯಲ್ಲಿ ಹೇಗೆ ಶ್ರೇಣೀಕೃತಗೊಂಡಿದೆ (ಕ್ಯಾಟೆಗೊರಿಜೇಶನ್) ಎಂಬ ಅಂಶವನ್ನು ಪರಿಗಣಿಸಿ ಬೇಕಿರುತ್ತದೆ (ಅಥವಾ, ಇದಕ್ಕಾಗಿ ಕೇಂದ್ರ ಅಂತರ್ಜಲ ಮಂಡಳಿಯು ಇತ್ತೀಚೆಗೆ ಮಾಡಿದ ಅಂದಾಜು ಗಣನೆಯನ್ನು ಪರಿಗಣಿಸಿ ಬೇಕಿರುತ್ತದೆ) ಈ ಅಂದಾಜು ಗಣನೆಯು ಪ್ರದೇಶಗಳನ್ನು 'ಸುರಕ್ಷಿತ', 'ಅರ್ಧ-ವಿಷಮ ಸ್ಥಿತಿ', ವಿಶಮ ಸ್ಥಿತಿ ಮತ್ತು 'ಮಿತಿಯಿರದ ದೋಷವಿಕೆ' - ಈ ಬಗೆಗಳಾಗಿ ಶ್ರೇಣೀಕೃತಗೊಳಿಸುತ್ತವೆ. ಸ್ಥಾವರವು ಕಾರ್ಯಾಚರಣೆ ನಡೆಸಲು ಪರವಾನಗಿ ನೀಡಿರುವ ರಾಜ್ಯ ಮಾಲಿನ್ಯ ನಿಯಂತ್ರಣ ಮಂಡಳಿ, ಎಮ್‌ಒ ಇ ಎಫ್ ಸಿ ಸಿ (MOEFCC) ಯಿಂದ ನೀಡಲ್ಪಟ್ಟ ಪರಿಸರ ಪರವಾನಗಿ ಪತ್ರಗಳು ಸಾಮಾನ್ಯವಾಗಿ ಅಂತರ್ಜಲ ಸೆಳೆಯುವಿಕೆಗೆ ಸಂಬಂಧಿಸಿದ ಷರತ್ತುಗಳನ್ನು ಹೊಂದಿದ್ದು ಅವುಗಳನ್ನು ಉಲ್ಲೇಖವಾಗಿ ಪರಿಶೀಲಿಸ ಬಹುದು. ಅಂತರ್ಜಲ ವಿಷಯಕ್ಕೆ ಸಂಬಂಧಿಸಿದ ರಾಜ್ಯದ ಕಾನೂನು ಇಲ್ಲಿ ಅನ್ವಯವಾಗುವುದೇ ಅಂಬ ಅಂಶವನ್ನೂ ಸಹ ಪರಿಶೀಲಿಸ ಬಹುದು.

ಕಾನೂನು ವಿಧಿ	ಅನುಗುಣವಾದ ಸಂಸ್ಥೆ ಮತ್ತು ಅಧಿಕಾರಿಗಳು	ಖಂಡ / ಕಲಮ್
ಅನುಮತಿಗಳು, ಹಕ್ಕುಗಳು ಮತ್ತು ಒಪ್ಪಂದಗಳಿಗೆ ಸಂಬಂಧಿಸಿದ ಕಾನೂನುಗಳು		
1. ಪಂಚಾಯತ್ ಅಥವಾ ಮುನ್ಸಿಪಾಲಿಟಿ (ಪುರಸಭೆ) ಯಿಂದ 'ಅಕ್ಷೇಪಣೆ ಇಲ್ಲ' ಎಂಬ ಆದೇಶ (ನೋ ಅಪ್ ಪ್ರೊವೈಸ್) (NOC) ಸಂಬಂಧಪಟ್ಟ ಪಂಚಾಯತ್ ಅಥವಾ ಮುನ್ಸಿಪಾಲಿಟಿ ಯಿಂದ 'ನೋ ಆಬ್ಜಕ್ಷನ್ಸ್' (ಎನ್‌ಒ‌ಸಿ) ಪ್ರಮಾಣಪತ್ರ ವನ್ನು ಪಡೆಯಲಾಗಿದೆಯೆ ಎಂದು ಪರಿಶೀಲಿಸಿ.	1. ಸರ್ಪಂಚ / ಪಂಚಾಯತ್ ಮುಖ್ಯಸ್ಥ 2. ಚುನಾಯಿತ ನಗರಸಭೆ ಸದಸ್ಯ/ ನಗರ ಸಭೆ ಕಮೀಷನರ್	ಪ್ರತಿಯೊಂದು ರಾಜ್ಯವು ತನ್ನದೇ ಆದ ಪಂಚಾಯತ್ ಕಾಯಿದೆ ಹೊಂದಿರುತ್ತದೆ
2. ಅಂತರ್ಜಲ ಹೊರತೆಗೆಯುವಿಕೆಗೆ (ಎಳೆಯುವಿಕೆಗೆ) ಅನುಮತಿಗಳು: ನೀರಿನ ಅತ್ಯಧಿಕ ಪ್ರಯೋಗದ (ವಾಟರ್ ಇಂಟೆನ್ಸಿವ್) ಉದ್ಯಮವೆ, ಎಂದು ಪರಿಶೀಲಿಸಿ; ಈ ಶ್ರೇಣಿ ಪ್ರದೇಶದಲ್ಲಿ ಕಾರ್ಯಾಚರಣೆ ಮಾಡಲು ಆ ಉದ್ಯಮಕ್ಕೆ ಅನುಮತಿ ಇದೆಯೆ, ಎಂದು ಪರಿಶೀಲಿಸಿ; 'ಹೌದು' ಎಂದಾದರೆ, ನೀರನ್ನು ಹೊರ ತೆಗೆಯಲು ಸೂಕ್ತ 'ಎನ್ ಒ ಸಿ' ಇದೆಯೆ, ಎಂದು ಪರಿಶೀಲಿಸಿ; ಅದರೊಂದಿಗೆ, 'ಎನ್ ಒ ಸಿ' ಯ ಯಾವುದೇ ಷರತ್ತಿನ ಉಲ್ಲಂಘನೆ ಆಗಿದೆಯೆ ಎಂದು ಪರಿಶೀಲಿಸಿ	1. ಜಿಲ್ಲಾ ಕಲೆಕ್ಟರ್ / ಮುನ್ಸಿಪಾಲಿಟಿಯ ಮುಖ್ಯಸ್ಥ 2. ಕೇಂದ್ರ ಅಂತರ್ಜಲ ಮಂಡಳಿಯ ಪ್ರಾದೇಶಿಕ ಕಛೇರಿಗಳು	ಸೆಕ್ಷನ್ 3, 7 ಮತ್ತು 8 ನೀರನ್ನು ಹೊರತೆಗೆಯಲು 'ಎನ್ ಒ ಸಿ' ನೀಡುವಿಕೆ ಸೆಕ್ಷನ್ 6 ಬಿ(b) ('ಎನ್ ಒ ಸಿ' ಯಲ್ಲಿ ಹೇಳಿರುವ ಷರತ್ತುಗಳ ಅನುಕರಣೆಯಾಗದಿದ್ದಲ್ಲಿ)

¹ ನೆಪಾಲ್, ಡೆಹಲಿಯು ಬಿ (CGWB) ಯ ಪರದೇಶಿಕ ಕಛೇರಿಗಳು, ಜಮ್‌ಮು, ಧರ್ಮಸಾಲಾ, ಚಂಡೀಘರ್, ಡೆಹಲಿ, ಲಖನೌ, ಜೈಪುರ್, ಪಟ್ನಾ, ಕೊಲ್ಕೊತ್ತಾ, ಗುವಾಹಾತಿ, ಅಹಮದ್ ನಗರ್, ನಾಗ್ ಪುರ್, ಭೋಪಾಲ್, ರಾಯ್ ಪುರ್, ಭುಬನೇಶ್‌ವರ್, ಹೈದರಾಬಾದ್, ಬೆಂಗಳೂರು, ಚೆನ್ನೈ, ಚೌವಾಂಡ್‌ಪುರ್ (ತೌವನಂತಪುರ್) - ಈ ನಗರ ಗಳಲ್ಲೇವೆ

3. EIA Notification, 2006 Check whether the activity has obtained the environmental clearance. If yes, check if there is a violation of a specific condition.	1. SEIAA (if Category B project) 2. MoEFCC (if Category A project)	Section 10 on monitoring and compliance. Environmental clearance letters mention the amount of water to be required by the industry and the source. They would also have a specific condition related to drawing of water and the number of borewells allowed for the same.
Site specific laws		
4. ESA, CVCA, Critically Polluted Area, etc.CEPI: Check whether any special orders, notifications or guidelines have been issued to restrict drawing of water activity in a notification for an ESA, CVCA, Critically Polluted Area	1. MoEFCC 2. ESA Management Committee 3. SCZMA 4. PCB	1. Section 3 (2) (v) of the EPA, 1986 2. Section 4 of the CRZ Notification, 2011 3. Section 19 of the Air Act, 1981 or the Water Act, 1974
5. CRZ Notification, 2011: Check whether this is a permissible activity in the concerned CRZ sub-zone(s).	1. SCZMA 2. DLCC (under the District Collector)	Section 3

CONDITIONS FROM AN ENVIRONMENTAL CLEARANCE LETTER OF A CHEMICAL PLANT

- Permission to draw ground water shall be obtained from the competent authority prior to construction/operation of the project.
- The ground water level and its quality should be monitored regularly in consultation with Central Ground Water Authority.

3. ಪರಿಸರ ಪರಿಣಾಮ ಮೌಲ್ಯೀಕರಣ ಅಧಿಸೂಚನೆ (EIA)- 2006 (ಇ ಐ ಎ ನೋಟಿಫಿಕೇಷನ್) ಚಟುವಟಿಕೆಯ ಪರಿಸರ ಪರಿವಾಣಿಯನ್ನು ಪಡೆದಿರುವುದೇ ಎಂಬುದನ್ನು ಪರಿಶೀಲಿಸಿ. ಹೌದು ಎಂದಾದರೆ, ಪರಿಸರ ಪರಿವಾಣಿ ಕಾಗದ ಪತ್ರದಲ್ಲಿ ಹೇಳಿರುವ ನಿರ್ದಿಷ್ಟಪಡಿಸಿದ ಉಲ್ಲಂಘನೆಯಾಗಿದೆಯೆ ಎಂದು ಪರಿಶೀಲಿಸಿ.	1. ರಾಜ್ಯ ಪರಿಸರ ಪರಿಣಾಮ ಮೌಲ್ಯೀಕರಣ ಪ್ರಾಧಿಕಾರ(SEIAA) (ಶ್ರೇಣಿ B2) ಯೋಜನೆ/ಪ್ರಾಜೆಕ್ಟ್ ಆಗಿದ್ದಲ್ಲಿ 2. ಎಮ್ ಒ ಇ ಎಫ್ ಸಿ ಸಿ (MOEFCC) (ಶ್ರೇಣಿ A ಯೋಜನೆ/ಪ್ರಾಜೆಕ್ಟ್ ಆಗಿದ್ದಲ್ಲಿ)	1ಮೇಲ್ವಿಚಾರಣೆ ಮತ್ತು ಅನುಸರಣೆಯ ಕುರಿತು ಸೆಕ್ಷನ್ 10 2ಪರಿಸರ ಪರಿವಾಣಿ ಪತ್ರದಲ್ಲಿ -ಉದ್ಯಮಕ್ಕೆ ಬೇಕಿರುವ ನೀರಿನ ಪ್ರಮಾಣ ಮತ್ತು ಮೂಲ, - ನೀರಿನ ಎಳೆಯುವಿಕೆಗೆ ಷರತ್ತುಗಳು, -ಅದಕ್ಕನುಗುಣವಾಗಿ ಕೊಳವೆಭಾವಿಗಳಿಗೆ ಅನುಮತಿ - ಈ ಎಲ್ಲಾ ಅಂಶಗಳನ್ನು ಉಲ್ಲೇಖಿಸಲಾಗಿರುತ್ತದೆ.
ಪ್ರದೇಶ ನಿರ್ದಿಷ್ಟ ಕಾನೂನುಗಳು		
4. ಇ ಎಸ್ ಎ(ESA), ಸಿ ವಿ ಸಿ ಎ(CVCA), ಸಿ.ಪಿ.ಎ (CPA): ಎಸ್ ಎ, ಸಿ ವಿ ಎಸ್ ಎ ಮತ್ತು ವಿಷಮವಾಗಿ ಮಾಲಿನ್ಯಗೊಂಡ ಸ್ಥಳಗಳಿಗೆ ನೀರಿನ ಸೇವಿಕೆಯ ಚಟುವಟಿಕೆಯನ್ನು ನಿರ್ಬಂಧಿಸಲು ವಿಶೇಷ ಆದೇಶಗಳು, ಅಧಿಸೂಚನೆಗಳು, ಅಥವಾ ಮಾರ್ಗಸೂಚಿಗಳನ್ನು ಕೊಡಲಾಗಿದೆಯೆ	1. ಪರಿಸರ, ಕಾಡು ಮತ್ತು ಹವಾಮಾನ ಬದಲಾವಣೆ ಸಚಿವಾಲಯ(MOEFCC) 2. ಇ ಎಸ್ ಎ(ESA) ನಿರ್ವಹಣಾ ಸಮಿತಿ 3. ರಾಜ್ಯ ಕರಾವಳಿ ವಲಯ ನಿರ್ವಹಣಾ ಪ್ರಾಧಿಕಾರ(SCZMA) 4. ಮಾಲಿನ್ಯ ನಿಯಂತ್ರಣಾ ಮಂಡಲಿ	1. ಇ ಪಿ ಎ, (EPA) 1986 ನ ಸೆಕ್ಷನ್ 3 (2) ವಿ 2. ಸಿ ಆರ್ ಜೆಡ್(CRZ) ಅಧಿಸೂಚನೆ,2011, ಇದರ ಸೆಕ್ಷನ್ 4 3. ಸೆಕ್ಷನ್ 19 ಅಧಿವಾಸಾಯು ಕಾಯಿದೆ 1981 ಅಥವಾ ಜಲ ಕಾಯಿದೆ 1974
5. ಕರಾವಳಿ ನಿಯಂತ್ರಣ ವಲಯ(CRZ) (ಸಿ ಆರ್ ಜೆಡ್) 2011: ಯಾವುದೇ ಸಿ ಆರ್ ಜೆಡ್ ವಲಯಗಳಲ್ಲಿ ಇದು ಅನುಮತಿಸ ಬಹುದಾದ ಚಟುವಟಿಕೆಯೆ	1. ರಾಜ್ಯದ ರಾಜಧಾನಿಯಲ್ಲಿರುವ ರಾಜ್ಯ ಕರಾವಳಿ ನಿರ್ವಹಣಾ ಪ್ರಾಧಿಕಾರ (SCZMA) 2. ಜಿಲ್ಲಾಮಟ್ಟದ ಕರಾವಳಿ ಸಮಿತಿ (ಡಿ ಎಲ್ ಸಿ ಸಿ)(DLCC)[ಕಲೆಕ್ಟರ್ ಅವರ ಅಧೀನದಲ್ಲಿ]	ಸಿ ಆರ್ ಜೆಡ್(CRZ)ಅಧಿಸೂಚಿಯ ಸೆಕ್ಷನ್ 3

ರಾಸಾಯನಿಕ ಸ್ಥಾವರದ ಪರಿಸರ ಪರಿವಾಣಿ ಪತ್ರದಲ್ಲಿರುವ ಷರತ್ತುಗಳು.

- ನಿರ್ಮಾಣ / ಕಾರ್ಯಾಚರಣೆ ಕೈಗೊಳ್ಳುವ ಮೊದಲೆ ಅಂತರ್ಜಲವನ್ನು ಸೆಳೆಯಲು ಅನುಮತಿಗಳನ್ನು ಅರ್ಹತೆಯುಳ್ಳ ಪ್ರಾಧಿಕಾರದಿಂದ ಪಡೆಯುವುದು.
- ಕೇಂದ್ರ ಅಂತರ್ಜಲ ಪ್ರಾಧಿಕಾರದೊಂದಿಗೆ ಸಮಾಲೋಚಿಸಿ, ಅಂತರ್ಜಲದ ಮಟ್ಟ ಮತ್ತು ಗುಣಮಟ್ಟವನ್ನು ನಿಯತವಾಗಿ ಪರಿಶೀಲಿಸತಕ್ಕದ್ದು.

SCENARIO 14

What is the complaint?

A group of agricultural workers in the village were encountering a strange problem in their paddy fields; a pipeline from under the ground had been lifted up during the monsoons. It was obstructing their way and the flow of water. They had to climb the huge pipeline every time they had to move around in the fields. They now had to also make arrangements for water to be sprinkled on one side of the field. One of the workers remembered that the pipeline had been laid years before for carrying water for the power plant in their village. They approached the local community worker who worked on environmental issues for advice.

Is a law being violated?

While laying pipelines for industrial operations, permission has to be taken for acquiring the land needed for this. There are state specific laws that deal with the acquisition of right of user in land for laying underground pipelines for carrying of water and gas. The permissions regarding this could be checked. The permissions that the power plant has taken for the environmental impacts can also be looked at.

ದೃಷ್ಟಾಂತ 14

ದೂರು ಏನು?

ಗ್ರಾಮದ ಕೃಷಿ ಕಾರ್ಮಿಕರ ಗುಂಪೊಂದು ತಮ್ಮ ಭತ್ತದ ಕೃಷಿ ಭೂಮಿಯಲ್ಲಿ ಒಂದು ವಿಚಿತ್ರ ಸಮಸ್ಯೆಯನ್ನು ಎದುರಿಸುತ್ತಿದೆ. ಆ ಜಮೀನಿನ ಮಣ್ಣಿನ ಅಡಿಯಿಂದ ಒಂದು ಕೊಳವೆ ಮಾರ್ಗವನ್ನು ಜಮೀನಿನ ಮೇಲಕ್ಕೆ ಎತ್ತಿಡಲ್ಪಟ್ಟಿರುತ್ತದೆ. ಇದು ಅವರು ನಡೆದಾಡುವ ದಾರಿಗೆ ಮತ್ತು ನೀರಿನ ಹರಿವಿಗೆ ತಡೆಯೊಡ್ಡುತ್ತಿರುತ್ತದೆ. ಅವರು ಜಮೀನಿನ ಸುತ್ತ ನಡೆಯ ಬೇಕಾದಾಗಲೂ ಕೊಳವೆಯ ಮೇಲಿನಿಂದ ಹತ್ತಿ ಇಳಿದು ನಡೆಯ ಬೇಕಾಗಿರುತ್ತದೆ. ಅದೂ ಅಲ್ಲದೆ, ಅವರು ಜಮೀನಿನ ಒಂದು ಬದಿಯಲ್ಲಿ ನೀರನ್ನು ಸಿಂಪಡಿಸುವ ವ್ಯವಸ್ಥೆಯನ್ನು ಕೈಗೊಳ್ಳಬೇಕಿರುತ್ತದೆ. ಅವರ ಗ್ರಾಮದಲ್ಲಿರುವ ಒಂದು ವಿದ್ಯುತ್ ಸ್ಥಾವರಕ್ಕೆ ನೀರನ್ನೊಯ್ಯಲು ಒಂದು ಕೊಳವೆ ಮಾರ್ಗವನ್ನು ಕೆಲವು ವರ್ಷಗಳ ಹಿಂದೆ ನೆಲದಡಿಯಲ್ಲಿ ಹಾಕಲಾಗಿತ್ತೆಂದು ಆ ಗುಂಪಿನ ಒಬ್ಬ ಕಾರ್ಮಿಕ ನೆನಪಿಸಿಕೊಳ್ಳುತ್ತಾರೆ. ಪರಿಸರ ಸಮಸ್ಯೆಗಳ ಕುರಿತು ಕೆಲಸ ಮಾಡುತ್ತಿರುವ ಸ್ಥಳೀಯ ಸಮುದಾಯ ಕಾರ್ಯಕರ್ತರೊಬ್ಬರನ್ನು ಸಲಹೆಗಾಗಿ ಆ ಕೃಷಿ ಕಾರ್ಮಿಕರು ಸಂಪರ್ಕಿಸುತ್ತಾರೆ.

ಕಾನೂನಿನ ಉಲ್ಲಂಘನೆ ಆಗಿದೆಯೇ?

ಕೈಗಾರಿಕಾ ಕಾರ್ಯಚರಣೆಗಳಿಗಾಗಿ ಕೊಳವೆ ಮಾರ್ಗಗಳನ್ನು ನಿರ್ಮಿಸಲು ಬೇಕಾಗಿರುವ ನೆಲವನ್ನು ಪಡೆಯಲು ಅನುಮತಿ ತೆಗೆದುಕೊಳ್ಳುವ ಅಗತ್ಯವಿರುತ್ತದೆ. ನೀರು ಮತ್ತು ಅನಿಲಗಳ ಸಾಗಣೆಗೆ ಭೂಗತ ಕೊಳವೆ ಮಾರ್ಗವನ್ನು ಹಾಕಲು ಮತ್ತು ಆ ನೆಲದ ಬಳಕೆಯ ಹಕ್ಕನ್ನು ಪಡೆಯಲು ಪ್ರದೇಶ ನಿರ್ದಿಷ್ಟ ಕಾನೂನುಗಳು ಇರುತ್ತವೆ. ಇದಕ್ಕೆ ಸಂಬಂಧಿಸಿದ ಅನುಮತಿಗಳನ್ನು ಪರಿಶೀಲಿಸಬಹುದು. ಉದ್ಯಮವು ತೆಗೆದುಕೊಂಡಿರುವ ಪರಿಸರ ಪರಿಣಾಮ ಗಳಿಗೆ ಸಂಬಂಧಿಸಿದ ಅನುಮತಿ ಪತ್ರಗಳನ್ನೂ ಸಹ ಪರಿಶೀಲಿಸಬಹುದು.



Photo credit: Sumita Jolhe / ವಿನ್ಯಾಸ: ಸುನಿತಾ ಜೋಲೆ

Law	Corresponding Institutions/ Officials	Section/Clause
Permissions, Rights and Consents related laws		
1. EIA Notification, 2006: Check whether the activity has obtained the environmental clearance. If yes, check if there is a violation of a specific condition.	1. SEIAA (if Category B project) 2. MoEFCC (if Category A project)	Section 10 on monitoring and compliance Environmental clearance letters mention the amount of water required by the industry and the source. They would also have a specific condition related to drawing of water and the number of borewells allowed for the same.
State specific laws		
2. Chhattisgarh Underground Pipeline Act, 2004	State Government	Check the provisions in case of disturbance of user rights of the land
3. Orissa Irrigation Rules, 1961	Water Resources Department	Section 23-A

ಕಾನೂನು ವಿಧಿ	ಅನುಗುಣವಾದ ಸಂಸ್ಥೆ ಮತ್ತು ಅಧಿಕಾರಿಗಳು	ಖಂಡ / ಕಲಮ್
ಅನುಮತಿಗಳು, ಹಕ್ಕುಗಳು ಮತ್ತು ಒಪ್ಪಂದಗಳಿಗೆ ಸಂಬಂಧಿಸಿದ ಕಾನೂನುಗಳು		
1. ಪರಿಸರ ಪರಿಣಾಮ ಮೌಲ್ಯೀಕರಣ ಅಧಿಸೂಚನೆ(EIA) – 2006 (ಇ ಬಿ ಎ ನೋಟಿಫಿಕೇಷನ್) ಚಟುವಟಿಕೆಯು ಪರಿಸರ ಪರವಾನಗಿಯನ್ನು ಪಡೆದಿರುವುದೇ ಎಂಬುದನ್ನು ಪರಿಶೀಲಿಸಿ. 'ಹೌದು' ಎಂದಾದರೆ, ಪರಿಸರ ಪರವಾನಗಿ ಕಾಗದ ಪತ್ರದಲ್ಲಿ ಹೇಳಿರುವ ನಿರ್ದಿಷ್ಟ ಷರತ್ತಿನ ಉಲ್ಲಂಘನೆಯಾಗಿದೆಯೆ ಎಂದು ಪರಿಶೀಲಿಸಿ.	1. ರಾಜ್ಯ ಪರಿಸರ ಪರಿಣಾಮ ಮೌಲ್ಯೀಕರಣ ಪ್ರಾಧಿಕಾರ(SEIAA) (ಶ್ರೇಣಿ B2)ಯೋಜನೆ/ಪ್ರಾಜೆಕ್ಟ್ ಆಗಿದ್ದಲ್ಲಿ 2. ಎಮ್ ಒ ಇ ಎಫ್ ಸಿ ಸಿ(MOEFCC) (ಶ್ರೇಣಿ A ಯೋಜನೆ/ಪ್ರಾಜೆಕ್ಟ್ ಆಗಿದ್ದಲ್ಲಿ)	1. ಮೇಲ್ವಿಚಾರಣೆ ಮತ್ತು ಅನುಸರಣೆಯ ಕುರಿತು ಸೆಕ್ಷನ್ 10 2. ಪರಿಸರ ಪರವಾನಗಿ ಪತ್ರದಲ್ಲಿ, -ಉದ್ಯಮಕ್ಕೆ ಬೇಕಿರುವ ನೀರಿನ ಪ್ರಮಾಣ ಮತ್ತು ಮೂಲ, - ನೀರಿನ ಎಳೆಯುವಿಕೆಗೆ ಷರತ್ತುಗಳು, -ಅದಕ್ಕೆ ಅನುಗುಣವಾಗಿ ಕೊಳವೆಭಾವಿಗಳಿಗೆ ಅನುಮತಿ - ಈ ಎಲ್ಲಾ ಅಂಶಗಳನ್ನು ಉಲ್ಲೇಖಿಸಲಾಗಿರುತ್ತದೆ
ಪ್ರದೇಶ ನಿರ್ದಿಷ್ಟ ಕಾನೂನುಗಳು		
2. ಚತ್ತೀಸ್ ಘರ್ ಭೂಗತ ಕೊಳವೆ ಮಾರ್ಗ ಕಾಯಿದೆ 2004	ರಾಜ್ಯ ಸರ್ಕಾರ	ಬಳಕೆದಾರರ ಭೂಮಿಯ ಹಕ್ಕುಗಳಿಗೆ ಅಡಚಣೆ ಆಗಿದ್ದಲ್ಲಿ ಸರ್ಕಾರದ ನಿರ್ಬಂಧನೆಗಳನ್ನು ಪರಿಶೀಲಿಸಿ
3. ಒರಿಸ್ಸಾ ನೀರಾವರಿ ನಿಯಮಗಳು 1961	ಜಲ ಸಂಪನ್ಮೂಲ ಇಲಾಖೆ	ಸೆಕ್ಷನ್ 23 ಎ (A)

SCENARIO 15

What is the complaint?

A new highway was being constructed near a village. This had led to a couple of stone crusher units being set up in the village. One of the stone crusher units was situated in between two villages. The stone crusher unit operates through the day and night. Near the unit there are houses, agricultural fields and drinking water wells. There is also a primary school located right next to the stone crusher. The large amount of dust generated every-day was entering these spaces and the noise too was a big bother. The villagers began to notice that the health issues were increasing. The mango, cashew and vegetable crops produced last year were also damaged.

Is a law being violated?

Stone crushing units before being set up require permissions and consents to be taken from various avenues. These permissions and consents come with specific conditions to reduce the environmental impact of these units. It is quite likely that a specific environmental or forest clearance for the establishment of a stone crusher will not be found. Rather, there would be a reference to its siting and safeguards in the approval letter for the highway project. There are also state laws regulating the functioning of stone crusher units, which could be looked into to see whether the required permissions have been obtained. Further, since the dust generated and pollution caused is a nuisance to the public, provisions under the IPC can also be applied.

ದೃಷ್ಟಾಂತ 15

ದೂರು ಏನು?

ಗ್ರಾಮದ ಸಮೀಪದಲ್ಲಿ ಒಂದು ಹೆದ್ದಾರಿ ನಿರ್ಮಾಣ ಕಾರ್ಯ ನಡೆಯುತ್ತಿತ್ತು. ಇದರಿಂದಾಗಿ ಒಂದೆರಡು ಕಲ್ಲು ಜಜ್ಜು ಯಂತ್ರಗಳನ್ನು ಗ್ರಾಮದಲ್ಲಿ ಸ್ಥಾಪಿಸಲಾಗಿತ್ತು. ಇವುಗಳಲ್ಲಿ ಒಂದು ಜಜ್ಜು ಯಂತ್ರದ ಘಟಕವನ್ನು ಎರಡು ಗ್ರಾಮಗಳ ನಡುವೆ ಸ್ಥಾಪಿಸಲಾಗಿದ್ದು, ಆ ಜಜ್ಜು ಯಂತ್ರಗಳು ಹಗಲು ರಾತ್ರಿ ಕಾರ್ಯಾಚರಣೆಯಲ್ಲಿರುತ್ತಿದ್ದವು. ಈ ಘಟಕದ ಸಮೀಪದಲ್ಲಿ ಕೆಲವು ಮನೆಗಳು, ಕೃಷಿ ಜಮೀನುಗಳು ಮತ್ತು ಕುಡಿಯುವ ನೀರಿನ ಬಾವಿಗಳಿರುತ್ತವೆ. ಆ ಕಲ್ಲು ಜಜ್ಜುವ ಯಂತ್ರದ ಪಕ್ಕದಲ್ಲಿ ಒಂದು ಕಿರಿಯ ಪ್ರಾಥಮಿಕ ಶಾಲೆಯೂ ಇರುತ್ತದೆ. ಇದರಿಂದಾಗಿ, ಅಲ್ಲಿ ಪ್ರತಿದಿನ ಉತ್ಪತ್ತಿಯಾಗುವ ದೊಡ್ಡ ಪ್ರಮಾಣದ ಧೂಳು ಈ ಎಲ್ಲಾ ಜಾಗಗಳಲ್ಲಿ ಹರಡುತ್ತಿತ್ತು ಅಂತೆಯೇ ಜಜ್ಜು ಯಂತ್ರದ ಶಬ್ದವೂ ಸಹ ಒಂದು ಹಿಂಸೆ / ಕಾಟವಾಗಿರುತ್ತದೆ. ಅಲ್ಲಿ ಏಳುತ್ತಿದ್ದ ಆರೋಗ್ಯ ಸಮಸ್ಯೆಗಳು ಮತ್ತು ಹೆಚ್ಚಾಗುತ್ತಿರುವುದನ್ನು ಗ್ರಾಮವಾಸಿಗಳು ಗಮನಿಸಿರುತ್ತಾರೆ. ಹಿಂದಿನ ವರ್ಷ ಉತ್ಪನ್ನ ಮಾಡಿದ ಮಾವು, ಗೋಡಂಬಿ ಮತ್ತು ತರಕಾರಿ ಬೆಳೆಗಳು ಹಾನಿಗೊಂಡಿರುತ್ತವೆ.

ಕಾನೂನು ಉಲ್ಲಂಘನೆ ಆಗಿದೆಯೇ?

ಕಲ್ಲು ಜಜ್ಜು ಯಂತ್ರಗಳನ್ನು ಸ್ಥಾಪಿಸುವ ಮುನ್ನ ಕ್ರಮಬದ್ಧವಾದ ವಿವಿಧ ಮಾರ್ಗಗಳನ್ನನುಸರಿಸಿ ಪಡೆಯಬೇಕಾದ ಅನುಮತಿ ಮತ್ತು ಪರವಾನಿಗೆ ಪತ್ರಗಳ ಅಗತ್ಯವಿರುತ್ತದೆ. ಈ ಘಟಕಗಳಿಂದಾಗಬಹುದಾದ ಪರಿಸರೀಯ ಪರಿಣಾಮಗಳನ್ನು ಕಡಿಮೆಗೊಳಿಸಲು ಹಲವಾರು ಷರತ್ತುಗಳನ್ನು ಈ ಅನುಮತಿ ಮತ್ತು ಪರವಾನಿಗೆ ಪತ್ರಗಳು ಒಳಗೊಂಡಿರುತ್ತವೆ. ಕಲ್ಲು ಜಜ್ಜು ಯಂತ್ರವನ್ನು ಸ್ಥಾಪಿಸಲು, ನಿರ್ದಿಷ್ಟ ಪರಿಸರೀಯ ಅಥವಾ ಅರಣ್ಯ ಪರವಾನಿಗೆಗಳು ಸಿಗದೇ ಇರುವ ಸಂಭವಗಳು ಇರುತ್ತವೆ. ಹೆದ್ದಾರಿ ಯೋಜನೆಗೆ ನೀಡಿರುವ ಮಂಜೂರಾತಿ ಪತ್ರದಲ್ಲಿ, ಪ್ರದೇಶ ಆಯ್ಕೆ ಮತ್ತು ಸುರಕ್ಷತೆಗೆ ಸಂಬಂಧಿಸಿದ ಉಲ್ಲೇಖವಿರುತ್ತದೆ. ಜಜ್ಜು ಯಂತ್ರಗಳನ್ನು ನಿಯಂತ್ರಿಸಲು ಅಲ್ಲಿಯ ರಾಜ್ಯದ ಕಾನೂನುಗಳು ಇರುವುದರಿಂದ ಅಲ್ಲಿರುವ ಘಟಕ ಗಳಿಗೆ ಅಗತ್ಯ ವಿರುವ ಅನುಮತಿಗಳು ದೊರೆತಿವೆಯೆ, ಇಲ್ಲವೆ ಎಂಬುದನ್ನು ಪರಿಶೀಲಿಸ ಬಹುದು. ಇದಲ್ಲದೆ, ಉತ್ಪತ್ತಿಯಾಗುವ ಧೂಳು ಮತ್ತು ಅಲ್ಲಿ ಉಂಟಾಗುವ ಮಾಲಿನ್ಯ, ಇವೆರಡೂ ಸಾರ್ವಜನಿಕ ಉಪದ್ರವವನ್ನುಂಟು ಮಾಡುತ್ತಿರುವುದರಿಂದ ಭಾರತೀಯ ದಂಡ ಸಂಹಿತೆಯ ಅಡಿಯಲ್ಲಿ ಬರುವ ನಿಬಂಧನೆಗಳನ್ನು ಈ ಪ್ರಕರಣಕ್ಕೆ ಅನ್ವಯಿಸಬಹುದಾಗಿರುತ್ತದೆ.



Law	Corresponding Institutions/ Officials	Section/Clause
Permissions, Rights and Consents related		
1. EIA Notification, 2006: Check whether the activity has obtained the environmental clearance. If yes, check if there is a violation of a specific condition.	MoEFCC	Section 10 on monitoring and compliance Section 2 related to Schedule 7 (f) of the EIA Notification requires environmental clearance for highway projects Check whether the environmental clearance letter has any specific conditions related to distance of the stone crusher unit from habitations
2. Air (Prevention and Control of Pollution) Act, 1981: Check whether the consents to establish and operate have been sought and if their conditions are being complied with	SPCB or its nearest regional office	Section 21 (incase the company has not complied with condition of the consent to operate) Section 31 A where the SPCB can give directions for closure or stopping water, or electricity supply in case of violation
State specific laws		
3. Karnataka Regulation of Stone Crushers Act, 2011:	District Stone Crushers Licensing and Regulation Authority	Section 3 where it is specified that a license has to be obtained by stone crushers Section 9 which specifies the duties of the Authority
Public nuisance under criminal law		
4. IPC, 1860	District Collector	Section 19 which gives every person empowered by law the powers of a judge Section 268 which defines a public nuisance

ಕಾನೂನು ವಿಧಿ	ಅನುಗುಣವಾದ ಸಂಸ್ಥೆ ಮತ್ತು ಅಧಿಕಾರಿಗಳು	ಖಂಡ / ಕಲಮ್
ಅನುಮತಿಗಳು, ಹಕ್ಕುಗಳು ಮತ್ತು ಒಪ್ಪಂದಗಳಿಗೆ ಸಂಬಂಧಿಸಿದ ಕಾನೂನುಗಳು		
1. ಪರಿಸರ ಪರಿಣಾಮ ಮೌಲ್ಯೀಕರಣ ಅಧಿಸೂಚನೆ (EIA)- 2006 (ಇ ಐ ಎ ನೋಟಿಫಿಕೇಷನ್) ಚಟುವಟಿಕೆಯು ಪರಿಸರ ಪರವಾನಗಿಯನ್ನು ಪಡೆದಿರುವುದೇ ಎಂಬುದನ್ನು ಪರಿಶೀಲಿಸಿ. 'ಹೌದು' ಎಂದಾದರೆ, ಪರಿಸರ ಪರವಾನಗಿ ಕಾಗದ ಪತ್ರದಲ್ಲಿ ಹೇಳಿರುವ ನಿರ್ದಿಷ್ಟ ಷರತ್ತಿನ ಉಲ್ಲಂಘನೆ ಆಗಿದೆಯೆ ಎಂದು ಪರಿಶೀಲಿಸಿ	ಎಮ್‌ಒ ಇ ಎಫ್ ಸಿ ಸಿ(MOEFC)	ಮೇಲ್ವಿಚಾರಣೆ ಮತ್ತು ಅನುಕರಣೆ ಕುರಿತು ಸೆಕ್ಷನ್ ೧೦ ಇ ಐ ಎ (EIA)ಅಧಿಸೂಚನೆ ಹೆದ್ದಾರಿ ಯೋಜನೆ ಗಳಿಗೆ ಅವಶ್ಯವಾದ್ದರಿಂದ, ಸೆಕ್ಷನ್ 2, ಅನುಬಂಧ 7 ಎಫ್ (f) ಇಲ್ಲಿ ಅನ್ವಯವಾಗುತ್ತದೆ ಜನವಸತಿಗಳಿಂದ ಕಲ್ಲು ಜಜ್ಜು ಯಂತ್ರಗಳು ಎಷ್ಟು ದೂರವಿರಬೇಕು ಎಂಬ ನಿರ್ದಿಷ್ಟ ಷರತ್ತು ಪರಿಸರ ಪರವಾನಗಿ ಪತ್ರದಲ್ಲಿ ನಮೂದಿಸಲಾಗಿದೆಯೆ ಎಂದು ಪರಿಶೀಲಿಸಿ.
2. ವಾಯು (ನಿವಾರಣೆ ಮತ್ತು ನಿಯಂತ್ರಣ) ಕಾಯಿದೆಯು (AIR PREVENTION AND CONTROL OF POLLUTION)ACT) 1981: ರಲ್ಲಿ ಅಧಿನಿಯಮಿತವಾಗಿರುತ್ತದೆ. (ಸ್ಥಾಪಿಸಲು ಮತ್ತು ನಿರ್ವಹಿಸಲು ಅನುಮತಿ)	ರಾಜ್ಯ ಮಾಲಿನ್ಯ ನಿಯಂತ್ರಣ ಮಂಡಳಿ(SPCB) ಅಥವಾ, ಅದರ ಸಮೀಪದ ಪ್ರಾದೇಶಿಕ ಕಛೇರಿ	ಸೆಕ್ಷನ್ 21 (ನಿರ್ವಹಿಸಲು ನೀಡಿರುವ ಅನುಮತಿಯ ಷರತ್ತನ್ನು ಕಂಪನಿಯು ಅನುಸರಣೆ ಮಾಡದೆ ಇದ್ದಲ್ಲಿ) ಸೆಕ್ಷನ್ 31A ಪ್ರಕಾರ - ಉಲ್ಲಂಘನೆಯಾಗಿದ್ದಲ್ಲಿ, ನೀರು ಮತ್ತು ವಿದ್ಯುತ್ ಶಕ್ತಿಯ ಸರಬರಾಜನ್ನು ಸ್ಥಗಿತ ಗೊಳಿಸಲು ಅಥವಾ ನಿಲ್ಲಿಸಲು ಎಸ್ ಪಿ ಸಿ ಬಿ ಯು (SPCB) ನಿರ್ದೇಶಿಸ ಬಹುದು
ಪ್ರದೇಶ ನಿರ್ದಿಷ್ಟ ಕಾನೂನುಗಳು (ಉದಾಹರಣೆ)		
3. ಕರ್ನಾಟಕ ಜಜ್ಜುಯಂತ್ರಗಳ ನಿಯಂತ್ರಣ ಕಾಯಿದೆ	ಜಿಲ್ಲಾ ಜಜ್ಜುಯಂತ್ರಗಳ (ಸ್ಪೋನ್ ಕ್ರಶರ್ಸ್) ನಿಯಂತ್ರಣ ಸಮಿತಿ	ಸೆಕ್ಷನ್ 3 - ಇದರಲ್ಲಿ, ಜಜ್ಜುಯಂತ್ರ ಗಳಿಗೆ ಅಪ್ಪಣೆಚೀಟಿಯನ್ನು(ಲೈಸೆನ್ಸ್) ಪಡೆದುಕೊಳ್ಳ ಬೇಕು ಎಂದು ನಿಖರವಾಗಿ ಸೂಚಿಸಲಾಗಿರುತ್ತದೆ. ಸೆಕ್ಷನ್ 9- ಇದರಲ್ಲಿ, ಸಮಿತಿಯ ಕರ್ತವ್ಯಗಳನ್ನು ನಿಖರಿಸಿ ಹೇಳಲಾಗಿರುತ್ತದೆ.
ಕ್ರಿಮಿನಲ್ ಕಾನೂನಿನ ಅಡಿಯಲ್ಲಿ ಸಾರ್ವಜನಿಕ ಉಪದ್ರವ		
ಭಾರತೀಯ ದಂಡ ಸಂಹಿತೆ (IPC) 1860	ಜಿಲ್ಲಾ ಕಲೆಕ್ಟರ್	ಸೆಕ್ಷನ್ 19- ಇದು ಕಾನೂನಿನಿಂದ ಅಧಿಕಾರದ ಸಬಲತೆ ಯನ್ನು ಪಡೆದಿರುವ ಪ್ರತಿ ವ್ಯಕ್ತಿಗೆ ಈ ಸೆಕ್ಷನ್ 19 ನ್ಯಾಯಾಧೀಶರಿಗೆ ಇರುವಂತಹ ಅಧಿಕಾರವನ್ನು ಕೊಡುತ್ತದೆ. ಸೆಕ್ಷನ್ 268 ಸಾರ್ವಜನಿಕ ಉಪದ್ರವ ವನ್ನು ವ್ಯಾಖ್ಯಾನಿಸುತ್ತದೆ

CONDITIONS RELATED TO CONSENT TO OPERATE A STONE CRUSHING UNIT

- In case of any public complaint due to operations of the unit in respect to air pollution, the industry shall stop its operations immediately.
- Whenever the stone crushing unit is in the vicinity of the water body, the unit must have a restraining wall between the premises and the water body to prevent carryover of fine dust to the water body in the rainy season.
- The solid wastes collected in the factory premises shall be disposed off scientifically, to the satisfaction of the Board, so as to not cause fugitive emissions, dust pollution or water pollution problems through leaching etc. of any kind.
- The applicant shall plant and maintain adequate number of trees like Eucalyptus, Subadul, etc. in and around the industry with a density not less than 1000 trees per acre which can arrest the dust emissions escaping into the surrounding area and improve the environment and aesthetic appearance of the industry and surroundings.

CONDITIONS FROM THE ENVIRONMENTAL CLEARANCE OF A HIGHWAY PROJECT

- The hot mix plant shall be located at least 500 m away from habitation and on the barren land to avoid its adverse impact on the human population.
- It is noted that the impact zone is 50-200 m and the nearby habitation is at 600 m. However, the project proponents shall intimate the local authority before carrying out the blasting. If there is any damage caused due to blasting, the project proponent shall compensate 100% under the notice of the local authority.
- The blasting shall be restricted- only from 8 am to 6 pm.

ಕಲ್ಲು ಜಜ್ಜು ಯಂತ್ರಗಳ ಕಾರ್ಯ ನಿರ್ವಹಿಸಲು ಪರವಾನಗಿ ಗೆ ಸಂಬಂಧಿಸಿದ ಷರತ್ತುಗಳು.

- ಘಟಕದ ಕಾರ್ಯಾಚರಣೆಯಿಂದಾಗಿ ಮಾಲಿನ್ಯಕ್ಕೆ ಸಂಬಂಧಪಟ್ಟ ಸಾರ್ವಜನಿಕ ದೂರುಗಳಿದ್ದಲ್ಲಿ, ಉದ್ಯಮವು ಅದರ ಕಾರ್ಯಾಚರಣೆಯನ್ನು ತತ್ ಕ್ಷಣವೇ ನಿಲ್ಲಿಸತಕ್ಕದ್ದು.
- ಜಜ್ಜು ಯಂತ್ರ ಘಟಕವು ಜಲರಾಶಿಯ ಸುತ್ತ ಮುತ್ತಲಿನ ಪ್ರದೇಶದಲ್ಲಿ ಇದ್ದರೆ, ಮಳೆಗಾಲದಲ್ಲಿ (ಘಟಕದಿಂದ) ನಯವಾದ ಧೂಳು ಜಲರಾಶಿಗೆ ಹರಿದು ಹೋಗದಂತೆ, ಜಲರಾಶಿ ಮತ್ತು ಜಜ್ಜುಯಂತ್ರ ಘಟಕದ ನಡುವೆ ತಡೆಗೋಡೆಯನ್ನು ನಿರ್ಮಿಸತಕ್ಕದ್ದು.
- ಬೇರ್ಪಡೆ ಮಾಡುವ ವಿಧಾನ ಅಥವಾ ಇನ್ಯಾವುದೇ ವಿಧಾನಗಳನ್ನು ಅಳವಡಿಸಿಕೊಳ್ಳುವುದರ ಮೂಲಕ ತತ್ಕಾಲಿಕ ಹೊರಸೂಸಲು, ಧೂಳು ಮಾಲಿನ್ಯ, ಜಲ ಮಾಲಿನ್ಯ, ಇಂತಹ ಸಮಸ್ಯೆಗಳು ಉಂಟಾಗದಂತೆ ಪ್ರಸಕ್ತ ಮಂಡಳಿಗೆ ಸಂತ್ಯಜ್ಜಿ ಯಾಗುವಂತೆ (ಘಟಕದಲ್ಲಿ) ಸಂಗ್ರಹಣೆಯಾಗುವ ಘನ ತ್ಯಾಜ್ಯಗಳನ್ನು ವೈಜ್ಞಾನಿಕವಾಗಿ ವಿಲೇವಾರಿ ಮಾಡತಕ್ಕದ್ದು.
- ಅರ್ಜಿದಾರನು ಒಂದು ಎಕರೆಯಲ್ಲಿ ಸಾವಿರ (ಅದಕ್ಕೆ ಕಮ್ಮಿಯಿಲ್ಲದ) ಮರಗಳ ಸಾಂದ್ರತೆ ಇರುವಂತೆ ನೀಲಗಿರಿ (ಯೂಕಲಿಪ್ಟಸ್), ಸುಬಾಬುಲ್ ಮುಂತಾದ ಮರಗಳನ್ನು ಉದ್ಯಮದ ಕಟ್ಟಡಗಳನ್ನು ಆವರಿಸಿ ನೆಡ ತಕ್ಕದ್ದು. ಇದರಿಂದ ಸುತ್ತ ಮುತ್ತಲಿನ ಪ್ರದೇಶಗಳಿಗೆ ಘಟಕದಿಂದ ತಪ್ಪಿಸಿಕೊಂಡು ಹೋಗುವ ಧೂಳಿನ ಹೊರಸೂಸಲು ಕಡಿಗೊಳ್ಳುವುದು ಮತ್ತು ಅಲ್ಲಿನ ಪರಿಸರ, ಸುತ್ತಲಿನ ಪ್ರದೇಶ ಹಾಗೂ ಉದ್ಯಮದ (ಭೌತ) ಸೌಂದರ್ಯ ರೂಪ ಉತ್ತಮಗೊಳ್ಳುವುದು.

ಹೆದ್ದಾರಿಯ ಯೋಜನೆಗೆ ನೀಡುವ ಪರಿಸರ ಪರವಾನಗಿ ಪತ್ರಗಳಲ್ಲಿ ವಿಧಿಸಿರುವ ಷರತ್ತುಗಳು.

- ಜನಸಂಖ್ಯೆಯ / ಜನಸಮೂಹಗಳ ಮೇಲೆ ಉಂಟಾಗುವ ಪ್ರತಿಕೂಲ ಪರಿಣಾಮಗಳನ್ನು ತಪ್ಪಿಸಲು ಬಿಸಿ ಮಿಶ್ರಣ (ಹಾಟ್ ಮಿಕ್ಸ್) ಸ್ಥಾವರವನ್ನು ಜನ ವಸತಿ ಗಳಿಂದ ಕನಿಷ್ಠ ಪಕ್ಷ 500ಮೀ.ದೂರದಲ್ಲಿ ಇರುವ ಬಂಜರುಭೂಮಿಯಲ್ಲಿ ಪ್ರತಿಷ್ಠಾಪಿಸತಕ್ಕದ್ದು.
- ಪರಿಣಾಮ ವಲಯವು 50-200 ಮೀ ಮತ್ತು ಸಮೀಪದ ಜನ ವಸತಿಯು 600 ಮೀ. ದೂರ ಇರತಕ್ಕದ್ದು ಎಂದು ಒತ್ತಿ ಹೇಳಲ್ಪಟ್ಟಿರುತ್ತದೆ. ಹೇಗೆ ಆದರೂ, ಯೋಜನೆಯ ಪ್ರತಿಪಾದಕರು (ಸ್ಪೋಟಕದ) ಸಿಡಿ ತ ಕಾರ್ಯವನ್ನು ನಿರ್ವಹಿಸುವ ಮೊದಲೆ ಸ್ಥಳೀಯ ಪ್ರಾಧಿಕಾರಕ್ಕೆ ಮುನ್ಸೂಚನೆ ನೀಡತಕ್ಕದ್ದು. ಸಿಡಿ ತದ ಕಾರಣದಿಂದಾಗಿ ಹಾನಿ ಏನಾದರೂ ಉಂಟಾದಲ್ಲಿ, ಯೋಜನೆಯ ಪ್ರತಿಪಾದಕರು ಶೇಕಡ 100(%) ರಷ್ಟು ಸಂಪೂರ್ಣ ಪರಿಹಾರವನ್ನು ಸ್ಥಳೀಯ ಪ್ರಾಧಿಕಾರದ ಆದೇಶದ ಮೇರೆಗೆ ನೀಡತಕ್ಕದ್ದು..

SCENARIO 16

What is the complaint?

For the last couple of years since a mine has been operational, the large dump near it would always have flames on it. The people living in the area had noticed that it was because coal pieces were dumped there along with soil. Sometimes the dump would get so large that it would fall onto the common land surrounding it. Of late, the fires were getting more frequent, leading to a lot of smoke being generated. Those living nearby found it really troublesome and some even complained of breathing problems. They approached a community worker to ask for a solution.

Is a law being violated?

Before a coal mine is operational, permissions and consents are required to be taken from various avenues. These permissions and consents come with specific conditions that deal with the disposal of coal and where and how the overburden from these mines should be dumped. They even give the angle at which the overburden should be stacked. These conditions also provide for separation of the top soil, and backfilling using the overburden during the closure of the mines.

ದೃಷ್ಟಾಂತ - 16

ದೂರು ಏನು?

ಗಣಿ ಕಾರ್ಯಾಚರಣೆ ಮೊದಲೊಂದ ನಂತರ, ಕಳೆದ ಎರಡು ಮೂರು ವರ್ಷಗಳಿಂದ, ಅದರ ಬಳಿಯಲ್ಲಿ ಇರುವ ದೊಡ್ಡ ಕಸದ ಗುಡ್ಡೆಯಲ್ಲಿ ಬೆಂಕಿ ಹೊತ್ತಿ ಉರಿಯುತ್ತಿರುತ್ತದೆ. ಇದಕ್ಕೆ ಕಾರಣ ಮಣ್ಣಿನೊಂದಿಗೆ ಕಲ್ಲಿದ್ದಲನ್ನೂ ಸೇರಿಸಿ ಗುಡ್ಡೆ ಹಾಕುತ್ತಿರುವುದರಿಂದ ಬೆಂಕಿ ಹೊತ್ತಿಕೊಳ್ಳುತ್ತಿದೆ ಎಂದು ಆ ಪ್ರದೇಶದಲ್ಲಿ ವಾಸಿಸುತ್ತಿರುವ ಜನರು ಗಮನಿಸಿರುತ್ತಾರೆ. ಕೆಲವೊಮ್ಮೆ, ಈ ಗುಡ್ಡೆಗಳು ಎಷ್ಟು ದೊಡ್ಡದಾಗುತ್ತವೆಂದರೆ ಅವು ಸುತ್ತಲಿನ ಸಾಮಾನ್ಯ ಭೂಮಿಗಳಲ್ಲೂ ಬಿದ್ದಿರುತ್ತವೆ. ಇತ್ತೀಚೆಗೆ, ಪದೇ ಪದೇ ಬೆಂಕಿ ಹೊತ್ತಿ ಉರಿಯುತ್ತಿರುವ ಕಾರಣ ಅಲ್ಲಿ ಬಹಳಷ್ಟು ಹೊಗೆ ಉತ್ಪನ್ನವಾಗುತ್ತಿರುತ್ತದೆ. ಈ ಹತ್ತಿರದಲ್ಲಿ ವಾಸಿಸುತ್ತಿರುವವರಿಗೆ ಈ ಸ್ಥಿತಿಯು ಬಹು ಕಷ್ಟಕರವಾಗಿ ಕಂಡಿರುತ್ತದೆ ಅಲ್ಲದೆ, ಕೆಲವರು ಉಸಿರಾಟದ ಸಮಸ್ಯೆಗಳ ಬಗ್ಗೆ ಕೂಡ ದೂರುತ್ತಿರುತ್ತಾರೆ. ಇದರ ಪರಿಹಾರಕ್ಕೆ ಅವರು ಸಮುದಾಯ ಕಾರ್ಯಕರ್ತರನ್ನು ಸಂಪರ್ಕಿಸಿದರು.

ಕಾನೂನು ಉಲ್ಲಂಘನೆ ಆಗಿದೆಯೇ?

ಕಲ್ಲಿದ್ದಲು ಗಣಿಯ ಕಾರ್ಯಾಚರಣೆ ಪ್ರಾರಂಭವಾಗುವ ಮುನ್ನ ಕ್ರಮಬದ್ಧವಾದ ವಿವಿಧ ಮಾರ್ಗಗಳನ್ನನುಸರಿಸಿ ಪಡೆದಿರುವ ಅನುಮತಿ ಮತ್ತು ಪರವಾನಿಗೆ ಪತ್ರಗಳ ಅಗತ್ಯವಿರುತ್ತದೆ. ಈ ಅನುಮತಿ ಮತ್ತು ಪರವಾನಿಗೆಗಳು ಕಲ್ಲಿದ್ದಲನ್ನು ವಿಲೇವಾರಿ ಮಾಡಲು ಮತ್ತು ಗಣಿಗಳಿಂದ ಬರುವ ಮೇಲು ಹೊರೆಯನ್ನು ಎಲ್ಲಿ ಮತ್ತು ಹೇಗೆ ವರ್ಜಿಸ ಬೇಕು ಎಂಬ ನಿರ್ದಿಷ್ಟ ಷರತ್ತುಗಳನ್ನು ಒಳಗೊಂಡಿರುತ್ತವೆ. ಈ ಮೇಲು ಹೊರೆಯನ್ನು ಯಾವ ಕೋನದಲ್ಲಿ ಗುಡ್ಡೆ ಕಟ್ಟ ಬೇಕು ಎಂಬುದನ್ನೂ ಈ ಷರತ್ತುಗಳು ತಿಳಿಯ ಪಡಿಸುತ್ತವೆ. ಗಣಿಗಳನ್ನು ಮುಚ್ಚುವಾಗ, ಅಲ್ಲಿನ ಮೇಲ್ಮಣ್ಣಿನ ಬೇರ್ಪಡಿಸುವಿಕೆ ಮತ್ತು (ಕತ್ತಿದ) ಹಳ್ಳಗಳನ್ನು ತುಂಬಲು (ಬ್ಯಾಕ್ ಫಿಲ್ಲಿಂಗ್) ಮೇಲು ಹೊರೆಯನ್ನು ಉಪಯೋಗಿಸುವಂತೆ ಈ ಷರತ್ತುಗಳಲ್ಲಿ ವಿಧಿಸಲಾಗಿರುತ್ತದೆ.



Photo credit: Ramlal Kariyam / चित्र का श्रेय: रामलाल करियम

Law	Corresponding Institutions/ Officials	Section/Clause
Permissions, Rights and Consents related		
1. EIA Notification, 2006: Check whether the activity has obtained the environmental clearance. If yes, check if there is a violation of a specific condition. of an environmental clearance letter.	1. MoEFCC	Section 10 on monitoring and compliance Check whether the Environmental clearance letter has any specific condition related to overburden dumps Section 2 Schedule 1 (a) of the EIA Notification
2. Air (Prevention and Control of Pollution) Act, 1981: Check whether the consents to establish and operate have been sought and if their conditions are being complied with	SPCB or its nearest regional office	Section 21 (incase the company has not complied with condition of the consent to operate) Section 31 A whereby in case of any violation, the SPCB can give directions for closure or stopping water or electricity supply
Public nuisance under criminal law		
3. IPC, 1860	District Collector	Section 19 which gives every person empowered by law the powers of a judge Section 268 which defines a public nuisance

CONDITIONS FROM A CONSENT TO OPERATE LETTER OF A COAL MINE

- Maximum height of overburden dump should be restricted as per the Mine Act. Benched off adequate width should be provided and slope should be maintained below 28 degree.
- Overburden and top soil should be dumped separately in the earmarked areas using techniques and precautions.
- The overburden should not be kept active for long period. The inactive dumps should be reclaimed and suitably planted over.

ಕಾನೂನು ವಿಧಿ	ಅನುಗುಣವಾದ ಸಂಸ್ಥೆ ಮತ್ತು ಅಧಿಕಾರಿಗಳು	ಖಂಡ / ಕಲಮ್
ಅನುಮತಿಗಳು, ಹಕ್ಕುಗಳು ಮತ್ತು ಒಪ್ಪಂದಗಳಿಗೆ ಸಂಬಂಧಿಸಿದ ಕಾನೂನುಗಳು		
1. ಪರಿಸರ ಪರಿಣಾಮ ಮೌಲ್ಯೀಕರಣ ಅಧಿಸೂಚನೆ(EIA)- 2006 (ಇ ಐ ಎ ನೋಟಿಫಿಕೇಷನ್) ಚಟುವಟಿಕೆಯು ಪರಿಸರ ಪರವಾನಗಿಯನ್ನು ಪಡೆದಿರುವುದೇ ಎಂಬುದನ್ನು ಪರಿಶೀಲಿಸಿ. 'ಹೌದು' ಎಂದಾದರೆ, ಪರಿಸರ ಪರವಾನಗಿ ಕಾಗದ ಪತ್ರದಲ್ಲಿ ಹೇಳಿರುವ ನಿರ್ದಿಷ್ಟ ಷರತ್ತಿನ ಉಲ್ಲಂಘನೆ ಆಗಿದೆಯೆ ಎಂದು ಪರಿಶೀಲಿಸಿ	1. ಎಮ್ ಒ ಇ ಎಫ್ ಸಿ ಸಿ (MOEFCC)	1. ಮೇಲ್ವಿಚಾರಣೆ ಮತ್ತು ಅನುಸರಣೆ ಕುರಿತು ಸೆಕ್ಷನ್ 10 2. ಪರಿಸರ ಪರವಾನಗಿ ಪತ್ರದಲ್ಲಿ ಮೇಲುಹೊರಗೆ ಸಂಬಂಧಿಸಿದಂತೆ ಯಾವುದೇ ನಿರ್ದಿಷ್ಟ ಷರತ್ತು ಇದೆಯೆ ಎಂಬುದನ್ನು ಪರಿಶೀಲಿಸಿ 3. ಸೆಕ್ಷನ್ 2 4. ಇ ಐ ಎ (EIA)ಅಧಿಸೂಚಿಯ ಅನುಸೂಚಿ, 1 (ಎ)
2. ವಾಯು (ನಿವಾರಣೆ ಮತ್ತು ನಿಯಂತ್ರಣ) ಕಾಯಿದೆಯು (AIR (PREVENTION AND CONTROL OF POLLUTION ACT) 1981 ರಲ್ಲಿ ಅಧಿನಿಯಮಿತವಾಗಿರುತ್ತದೆ. (ಸ್ಥಾಪಿಸಲು ಮತ್ತು ನಿರ್ವಹಿಸಲು ಅನುಮತಿ)	ರಾಜ್ಯ ಮಾಲಿನ್ಯ ನಿಯಂತ್ರಣ ಮಂಡಳಿ ಅಥವಾ, ಅದರ ಸಮೀಪದ ಪ್ರಾದೇಶಿಕ ಕಛೇರಿ	ಸೆಕ್ಷನ್ 21 (ನಿರ್ವಹಿಸಲು ನೀಡಿರುವ ಅನುಮತಿಯ ಷರತ್ತನ್ನು ಕಂಪೆನಿಯು ಅನುಸರಣೆ ಮಾಡದೆ ಇದ್ದಲ್ಲಿ) ಸೆಕ್ಷನ್ 31A -ಪ್ರಕಾರ,ಉಲ್ಲಂಘನೆಯಾಗಿದ್ದಲ್ಲಿ ನೀರು ಮತ್ತು ವಿದ್ಯುತ್ ಶಕ್ತಿಯ ಸರಬರಾಜನ್ನು ಸ್ಥಗಿತ ಗೊಳಿಸಲು ಅಥವಾ ನಿಲ್ಲಿಸಲು ಎಸ್ ಪಿ ಸಿ ಬಿ (SPCBOಯು (SPCB) ನಿರ್ದೇಶಿಸ ಬಹುದು
ಕ್ರಿಮಿನಲ್ ಕಾನೂನಿನ ಅಡಿಯಲ್ಲಿ ಸಾರ್ವಜನಿಕ ಉಪದ್ರವ		
3. ಭಾರತೀಯ ದಂಡ ಸಂಹಿತೆ (IPC) 1860	ಜಿಲ್ಲಾ ಕಲೆಕ್ಟರ್	ಸೆಕ್ಷನ್ 19 - ಇದು ಕಾನೂನಿನಿಂದ ಅಧಿಕಾರದ ಸಬಲತೆ ಯನ್ನು ಪಡೆದಿರುವ ಪ್ರತಿ ವ್ಯಕ್ತಿಗೆ ಈ ಸೆಕ್ಷನ್ 19 ನ್ಯಾಯಾಧೀಶರಿಗೆ ಇರುವಂತಹ ಅಧಿಕಾರವನ್ನು ಕೊಡುತ್ತದೆ. ಸೆಕ್ಷನ್ 268 ಸಾರ್ವಜನಿಕ ಉಪದ್ರವ ವನ್ನು ವ್ಯಾಖ್ಯಾನಿಸುತ್ತದೆ

ಕಲ್ಪಿಡಲು ಗಣಿಯನ್ನು ನಿರ್ವಹಿಸಲು ನೀಡಿರುವ ಒಪ್ಪಂದದಲ್ಲಿನ ಷರತ್ತುಗಳು.

- ಮೇಲುಹೊರ ಗುಡ್ಡೆಯ ಗರಿಷ್ಠ ಎತ್ತರವು ಗಣಿ ಕಾಯಿದೆಯ ಮೇರೆಗೆ ಪರಿಮಿತಗೊಳಿಸ ತಕ್ಕದ್ದು. ಸಾಕಷ್ಟು ಅಗಲದ ಮಟ್ಟಲನ್ನು (ಬೆಂಚ್) ಒದಗಿಸುವುದು. ಇಳಿಜಾರು 28 ಡಿಗ್ರಿಗಿಂತ ಕೆಳಗೆ ಇರುವಂತೆ ವ್ಯವಸ್ಥೆ ಮಾಡುವುದು.
- ಮೇಲುಹೊರೆಯನ್ನು ಮತ್ತು ಭೂ ಮೇಲ್ಮೈ ಮಣ್ಣನ್ನು ಬೇರೆ ಬೇರೆ ಯಾಗಿ ನಿಗದಿತಗೊಳಿಸಿರುವ ಪ್ರದೇಶಗಳಲ್ಲಿ ತಾಂತ್ರಿಕ ವಿಧಾನಗಳನ್ನು ಮತ್ತು ಎಚ್ಚರಿಕೆ ಕ್ರಮಗಳನ್ನು ಬಳಸಿ ವಿಸರ್ಜಿಸುವುದು.
- ಮೇಲುಹೊರೆಯನ್ನು ದೀರ್ಘಾವಧಿಯವರೆಗೆ ಸಕ್ರಿಯ ವಾಗಿರಿಸಬಾರದು. ನಿಷ್ಕ್ರಿಯ ಗುಡ್ಡೆಗಳನ್ನು ಮತ್ತೆ ಬಳಸಿ ಅದರ ಮೇಲೆ ಯೋಗ್ಯ ರೀತಿಯಲ್ಲಿ ಪುನರಂಶ್ಲೇಕಿಸಲು ಸಸ್ಯಗಳನ್ನು ನೆಡುವುದು.

CONDITIONS FROM A ENVIRONMENTAL CLEARANCE LETTER OF A COAL MINE

- Top soil should be stacked properly with proper slope at earmarked site(s), with adequate measures and should be used for reclamation and rehabilitation of mined out areas.
- OB dumps should be stacked at earmarked dump site(s) only and should not be kept active for a long period. The total height of the dumps should not exceed 90 m, each stage should be preferably be of 15 m but should not exceed 20 m. Overall slope of the dump should not exceed 28 degrees. Concurrent back-filling should be started from the fourth year of operation. Monitoring and management of rehabilitated should continue until the vegetation becomes self-sustaining. Compliance status should be submitted to the Ministry of Environment & Forests on a yearly basis.
- Catch drains, and siltation ponds of appropriate size should be constructed to arrest silt and sediment flows from soil, OB and mineral dumps. The water so collected should be utilized for watering the mine area, roads, green belt development, etc.
- Dimension of the retaining wall at the toe of dumps and OB benches within the mine to check run-off and siltation should be based on the rainfall data.
- A green belt of adequate width should be raised by planting the native species around the ML area, coal handling plant, roads, OB dump sites, etc. in consultation with the local DFO/Agriculture Department.

ಕಲ್ಲಿದ್ದಲು ಗಣಿಗೆ ನೀಡಿರುವ ಪರವಾನಗಿ ಪತ್ರದಲ್ಲಿರುವ ಷರತ್ತುಗಳು.

- ಮೇಲ್ಮೈ ಮಣ್ಣನ್ನು ಸರಿಯಾದ ಇಳಿಜಾರಿನೊಂದಿಗೆ ನಿಗದಿತ ಗೊಳಿಸಿದ ಪ್ರದೇಶಗಳಲ್ಲಿ ಸೂಕ್ತ ಕ್ರಮಗಳನ್ನನುಸರಿಸಿ ಸರಿಯಾದ ರೀತಿಯಲ್ಲಿ ಗುಡ್ಡೆ ಹಾಕುವುದು. ಹಾಗೂ, ಆ ಮಣ್ಣನ್ನು ಕೆತ್ತಿದ ಗಣಿ ಪ್ರದೇಶಗಳ ಸುಧಾರಣೆಗೆ ಮತ್ತು ಪುನರ್ವಸತಿಗೆ ಬಳಸುವುದು.
- ಮೇಲುಹೊರೆ ಗುಡ್ಡೆಗಳನ್ನು ಅವಕ್ಕಾಗಿ ನಿಗದಿತ ಗೊಳಿಸಿರುವ ಪ್ರದೇಶಗಳಲ್ಲಿ ಜೋಡಿಸ ತಕ್ಕದ್ದು. ಈ ಗುಡ್ಡೆಗಳನ್ನು ದೀರ್ಘ ಅವಧಿಯ ವರೆಗೆ ಸಕ್ರಿಯ ವಾಗಿರಿಸಬಾರದು. ಗುಡ್ಡೆಗಳ ಗರಿಷ್ಠ ಎತ್ತರ 90 ಮೀ. ಗಿಂತ ಮೇಲಾಗಿರಬಾರದು ಮತ್ತು ಗುಡ್ಡೆ ಹಾಕುವ ಪ್ರತಿ ಹಂತದಲ್ಲಿ ಅದರ ಎತ್ತರವು 15ಮೀ ಇದ್ದು ಯಾವುದೇ ಕಾರಣಕ್ಕಾಗಿ 20 ಮೀ ಗೂ ಹೆಚ್ಚಾಗಿ ಇರುವಂತಿಲ್ಲ. ಗುಡ್ಡೆಯ ಒಟ್ಟಾರೆ ಇಳಿಜಾರು 28 ಡಿಗ್ರಿ ಗೂ ಹೆಚ್ಚಾಗಿ ಇರುವಂತಿಲ್ಲ. ಕಾರ್ಯಾಚರಣೆ ಮೊದಲೊಂದೆ ನಾಲ್ಕನೇ ವರ್ಷದಿಂದ ಗಣಿಕೆತ್ತನೆಯೊಂದಿಗೆ ಮರುಭರ್ತಿ (ಬ್ಯಾಕ್ ಫಿಲ್ಲಿಂಗ್) ಆರಂಭಿಸತಕ್ಕದ್ದು. ಗಿಡ ಸಸ್ಯ ಮರಗಳು ತಂತಾವೆ ಸ್ವಾವಲಂಬಿ ಆಗುವ ವರವಿಗೂ ಅವುಗಳ ಮೇಲ್ವಿಚಾರಣೆ ಮತ್ತು ನಿರ್ವಹಣೆ ಮುಂದುವರಿಯತಕ್ಕದ್ದು. ಅನುಸರಣಾ ವಿದ್ಯಮಾನವನ್ನು(ಸ್ಟೇಟಸ್) ಪರಿಸರ ಮತ್ತು ಅರಣ್ಯ ಸಚಿವಾಲಯಕ್ಕೆ ಪ್ರತಿ ವರ್ಷಕ್ಕೊಮ್ಮೆ ಸಲ್ಲಿಸತಕ್ಕದ್ದು.
- ಮಣ್ಣು, ಮೇಲುಹೊರೆ ಮತ್ತು ಖನಿಜ ಗುಡ್ಡೆಗಳಿಂದ ಹೂಳು ಮತ್ತು ಕೆಸರಿನ ಹರಿವನ್ನು ತಡೆಗಟ್ಟಲು ಸೂಕ್ತ ಅಳತೆಯುಳ್ಳ ಹಿಡಿ ನಾಲೆ / ಚರಂಡಿಗಳನ್ನು ಮತ್ತು ಹೂಳುಕೊಳಗಳನ್ನು ನಿರ್ಮಿಸತಕ್ಕದ್ದು. ಈ ರೀತಿ ಸಂಗ್ರಹಿಸಿದ ನೀರನ್ನು ಗಣಿ ಪ್ರದೇಶ ಮತ್ತು ಹಾದಿಗಳಿಗೆ ಸಿಂಪಡಿಸಲು ಮತ್ತು ಹಸಿರು ಗಿಡಮರ ಪಟ್ಟಿಯ(ಗ್ರೀನ್ ಬೆಲ್ಟ್) ಅಭಿವೃದ್ಧಿಗೆ ಬಳಸುವುದು.
- ಹೆಚ್ಚುವರಿ ನೀರು ಮತ್ತು ಹೂಳು ತುಂಬುವಿಕೆಯನ್ನು ತಡೆಗಟ್ಟಲು, ಗಣಿಯೊಳಗಿನ ಮೆಟ್ಟಿಲು, ಗುಡ್ಡೆಗಳ ತುದಿಯಲ್ಲಿರುವ ತಡೆಗೋಡೆಯ ಆಯಾಮವು ಆ ಪ್ರದೇಶದಲ್ಲಿ ಬೀಳುವ ಮಳೆಯ ಪ್ರಮಾಣದ ದತ್ತಾಂಶಗಳ ಮೇಲೆ ಆಧಾರಿತ ವಾಗಿರಬೇಕು.
- 'ಎಮ್ ಎಲ್' ಪ್ರದೇಶ, ಕಲ್ಲಿದ್ದಲು ನಿರ್ವಹಣಾ ಸ್ಥಾವರ, ಹಾದಿಗಳು, 'ಬಿ' ಗುಡ್ಡೆಗಳು ಈ ಮುಂತಾದವನ್ನು ಆವರಿಸಿ

SCENARIO 17

What is the complaint?

A beach resort has been in operation in a coastal village for the last two years. During a training programme on environmental laws, some residents of the village shared that because of the construction of the resort, they have lost the access to the beach as well as to public wells. There was also a high wall that was built around the resort which has blocked the cool sea breeze; something the villagers enjoyed before the resort was built. They had approached the resort owners several times, asking for access to the beach and public wells, and complained about the sea breeze no longer reaching them. During the training they specifically asked how all these problems can be addressed.



ದೃಷ್ಟಾಂತ 17

ದೂರು ಏನು?

ಸಮುದ್ರ ತೀರದಲ್ಲೇರುವ (ಬೀಚ್ ರೆಸಾರ್ಟ್) ಧಾಮವೊಂದು ಹಲವಾರು (last xxx years) ವರ್ಷಗಳಿಂದ ಕಾರ್ಯಾಚರಣೆಯಲ್ಲಿರುತ್ತದೆ. ಪರಿಸರ ಕಾನೂನುಗಳ ಕುರಿತು ನಡೆಸುತ್ತಿದ್ದ ತರಬೇತಿ ಕಾರ್ಯಕ್ರಮವೊಂದರಲ್ಲೇ, ಧಾಮದ ನೆರವೇರಿಕೆಯಿಂದಾಗಿ ಅಲ್ಲೇಯ ಗುರಾಮದವರಿಗೆ ಸಮುದ್ರತೀರಕ್ಕೆ ಹೋಗಲು ಮತ್ತು ಸಾರ್ವಜನಿಕ ಬಾವಿಗಳಿಗೆ ಹೋಗಲು ಇರುತ್ತಿದ್ದ ಪರವೇಶ ಮಾರ್ಗವನ್ನು ಅವರು ಕಳೆದುಕೊಂಡಿರುವುದು ತರಬೇತಿಗಾರರೊಂದಿಗೆ ಹಂಚಿ ಕೊಂಡಿರುತ್ತಾರೆ. ಅಲ್ಲದೆ, ತಂಪು ಸಮುದ್ರವನ್ನು ಅಡಗಡಗಟ್ಟಿ ಧಾಮದ ಸುತ್ತಲೂ ಒಂದು ಎತ್ತರದ ಗೋಡೆಯನ್ನು ನೆರವೇರಿಸಲಾಗಿರುತ್ತದೆ. ಇದರಿಂದಾಗಿ ತಂಪಾದ ಸಮುದ್ರಕ್ಕೆ ಒಗೆಗೊಳಿದ ಗುರಾಮಸ್ಥರಿಗೆ ಅದು ಇಲ್ಲವಾದಂತಾಗಿರುತ್ತದೆ. ಈ ಸಂಬಂಧ, ಸಮುದ್ರ ತೀರಕ್ಕೆ ಹೋಗಲು ಮತ್ತು ಸಾರ್ವಜನಿಕ ಬಾವಿಗಳಿಗೆ ಹೋಗಲು ಪರವೇಶ ಮಾರ್ಗವನ್ನು ಕೋರುತ್ತಾ, ಮತ್ತು ಸಮುದ್ರದ ತಂಗಾಳಿಯು ಅವರಿಗೆ ನೆರವೇರಿಕೆಯಾಗದಂತಾಗುವ ದೂರನೊಂದಿಗೆ ಗುರಾಮಸ್ಥರು ಧಾಮದ ಒಡೆಯರನ್ನು ಹಲವು ಬಾರಿ ಸಂಪರ್ಕಿಸಿರುತ್ತಾರೆ. ತರಬೇತಿ ಸಮಯದಲ್ಲೇ ಈ ಸಮಸ್ಯೆಗಳನ್ನು ನೆಲೆಲಾ ಹೇಗೆ ಬಗೆ ಹರಿಸ ಬಹುದು ಎಂದು ನೆನಪಿರಿಸಿ ಕೇಳಿರುತ್ತಾರೆ.

Is a law being violated?

It can be checked whether the resort owner had obtained an environmental clearance for building the resort, and what conditions and safeguards the owner needs to follow. The provisions of the CRZ Notification, 2011 can also be checked to see if the activities undertaken are permissible in the coastal area. These approvals will also indicate the amount of land area allocated for the resort. The District Collector can be approached to see if s/he can address part of the problem through powers to address 'public nuisance', under the IPC. There are also specific land improvement orders and notices that are state specific that can be referred to for safeguards and remedies.

Law	Corresponding Institutions/ Officials	Section/Clause
Permissions, Rights and Consents related		
1. EIA Notification, 2006 Check whether the activity has obtained the environmental clearance. If yes, check if there is a violation of a specific condition of the environmental clearance letter.	MoEFCC	Section 10 on monitoring and compliance. Section 2 Schedule 1(a)
2. CRZ Notification, 2011: Check whether this is a permissible activity in the concerned CRZ sub-zone(s).	1. SCZMA 2. DLCC (under the District Collector)	Section 3; Section 4 and Section 7
Public nuisance under criminal law		
3. IPC, 1860	District Collector	Section 19 which gives every person empowered by law the powers of a judge Section 268 which defines a public nuisance

ಕಾನೂನು ಉಲ್ಲಂಘನೆ ಆಗಿದೆಯೇ?

ಧಾಮವನ್ನು ಕಟ್ಟಲು ಧಾಮದ ಒಡೆಯರು ಪರಿಸರ ಪರವಾನಗಿಯನ್ನು ಪಡೆದಿರುವರೆ ಹಾಗೂ ಯಾವುದೇ ಭದ್ರತಾ ವಿಧಿಗಳನ್ನು ಮತ್ತು ಷರತ್ತುಗಳನ್ನು ಧಾಮದ ಒಡೆಯರು ಪಾಲಿಸ ಬೇಕಿರುತ್ತದೆ - ಈ ಎರಡೂ ಅಂಶಗಳನ್ನು ಪರಿಶೀಲಿಸ ಬಹುದು. ಕರಾವಳಿ ನಿಯಂತ್ರಣ ವಲಯ ದ ಅಧಿಸೂಚನೆಯ ಅಡಿಯಲ್ಲಿ ಧಾಮವು ನಡೆಸುತ್ತಿರುವ ಚಟುವಟಿಕೆಗಳೆಲ್ಲಾ ಅಂಗೀಕೃತವೇ ಎಂಬುದನ್ನು ಸಿ ಆರ್ ಜೆಡ್(CRZ) ನ ಉಪಬಂಧವನ್ನು ಉಲ್ಲೇಖಿಸಿ ಪರಿಶೀಲಿಸ ಬಹುದು. ಈ ಅಂಶವು ಕರಾವಳಿ ಪ್ರದೇಶಗಳಿಗೆ ವಿಶೇಷವಾಗಿ ಅನ್ವಯಿಸುತ್ತದೆ. ಈ ಅನುಮೋದನೆಗಳು ಧಾಮಕ್ಕೆ ಹಂಚಿಕೆಯಾಗಿರುವ ಭೂ ಪ್ರದೇಶದ ವಿಸ್ತಾರವನ್ನು ಸೂಚಿಸುತ್ತದೆ. ಸಮಸ್ಯೆಯ ಯಾವುದೇ ಭಾಗವನ್ನು ಭಾರತೀಯ ದಂಡ ಸಂಹಿತೆ(IPC) ಕಾಯಿದೆಯ ಅಡಿಯಲ್ಲಿ ತಮಗಿರುವ ಅಧಿಕಾರವನ್ನು ಚಲಾಯಿಸುವುದರ ಮೂಲಕ ಅಲ್ಲಿ ಉಂಟಾಗಿರುವ ಸಾರ್ವಜನಿಕ ಉಪದ್ರವವನ್ನು ಅಲ್ಲಿನ ಜಿಲ್ಲಾ ಕಲೆಕ್ಟರ್ ಬಗ್ಗೆ ಹರಿಸಬಹುದೇ / ಸಂಬೋಧಿಸುವರೆ ಎಂಬ ಪ್ರಶ್ನೆಯೊಂದಿಗೆ ಅವರನ್ನು ಸಂಪರ್ಕಿಸ ಬಹುದು. ರಾಜ್ಯಕ್ಕೆ ನಿರ್ದಿಷ್ಟವಾಗಿ ಅನ್ವಯವಾಗುವ ಭೂಮಿ ಸುಧಾರಣೆ ಆದೇಶಗಳು ಮತ್ತು ಸೂಚನೆಗಳನ್ನು ಭದ್ರತೆ ಮತ್ತು ಪರಿಹಾರಗಳಿಗಾಗಿ ಉಲ್ಲೇಖಿಸ ಬಹುದು..

ಕಾನೂನು ವಿಧಿ	ಅನುಗುಣವಾದ ಸಂಸ್ಥೆ ಮತ್ತು ಅಧಿಕಾರಿಗಳು	ಖಂಡ / ಕಲಮ್
ಅನುಮತಿಗಳು, ಹಕ್ಕುಗಳು ಮತ್ತು ಒಪ್ಪಂದಗಳಿಗೆ ಸಂಬಂಧಿಸಿದ ಕಾನೂನುಗಳು		
1. ಪರಿಸರ ಪರಿಣಾಮ ಮೌಲ್ಯೀಕರಣ ಅಧಿಸೂಚನೆ (EIA)- 2006 (ಇ ಐ ಎ ನೋಟಿಫಿಕೇಷನ್) ಚಟುವಟಿಕೆಯು ಪರಿಸರ ಪರವಾನಗಿಯನ್ನು ಪಡೆದಿರುವುದೇ ಎಂಬುದನ್ನು ಪರಿಶೀಲಿಸಿ. 'ಹೌದು' ಎಂದಾದರೆ ಪರಿಸರ ಪರವಾನಗಿ ಕಾಗದ ಪತ್ರದಲ್ಲಿ ಹೇಳಿರುವ ನಿರ್ದಿಷ್ಟ ಷರತ್ತಿನ ಉಲ್ಲಂಘನೆ ಆಗಿದೆಯೆ ಎಂದು ಪರಿಶೀಲಿಸಿ	ಎಮ್ ಒ ಇ ಎಫ್ ಸಿ ಸಿ (MOEFCC)	ಮೇಲ್ವಿಚಾರಣೆ ಮತ್ತು ಅನುಸರಣೆ ಕುರಿತು ಸೆಕ್ಷನ್ 10 ಸೆಕ್ಷನ್ 2 ಇ ಐ ಎ(EIA) ಅಧಿಸೂಚಿಯ ಅನುಸೂಚಿ, 1 (ಎ)
2. ಕರಾವಳಿ ನಿಯಂತ್ರಣ ವಲಯ(CRZ) (ಸಿ ಆರ್ ಜೆಡ್) 2011: ಯಾವುದೇ ಸಿ ಆರ್ ಜೆಡ್ ವಲಯಗಳಲ್ಲಿ ಇದು ಅನುಮತಿಸ ಬಹುದಾದ ಚಟುವಟಿಕೆಯೆ	1. ರಾಜ್ಯದ ರಾಜಧಾನಿಯಲ್ಲಿರುವ ರಾಜ್ಯ ಕರಾವಳಿ ನಿರ್ವಹಣಾ ಪ್ರಾಧಿಕಾರ (SCZMA) 2. ಜಿಲ್ಲಾಮಟ್ಟದ ಕರಾವಳಿ ಸಮಿತಿ (ಡಿ ಎಲ್ ಸಿ ಸಿ) (DLCC) [ಕಲೆಕ್ಟರ್ ಅವರ ಅಧೀನದಲ್ಲಿ]	ಸೆಕ್ಷನ್ 3; ಸೆಕ್ಷನ್ 4 ಮತ್ತು ಸೆಕ್ಷನ್ 7
ಕ್ರಿಮಿನಲ್ ಕಾನೂನಿನ ಅಡಿಯಲ್ಲಿ ಸಾರ್ವಜನಿಕ ಉಪದ್ರವ		
3. ಭಾರತೀಯ ದಂಡ ಸಂಹಿತೆ (IPC) 1860	ಜಿಲ್ಲಾ ಕಲೆಕ್ಟರ್	ಸೆಕ್ಷನ್ 19 - ಇದು ಕಾನೂನಿಂದ ಅಧಿಕಾರದ ಸಬಲತೆ ಯನ್ನು ಪಡೆದಿರುವ ಪ್ರತಿ ವ್ಯಕ್ತಿಗೆ ಈ ಸೆಕ್ಷನ್ 19 ನ್ಯಾಯಾಧೀಶರಿಗೆ ಇರುವಂತಹ ಅಧಿಕಾರವನ್ನು ಕೊಡುತ್ತದೆ ಸೆಕ್ಷನ್ 268 ಸಾರ್ವಜನಿಕ ಉಪದ್ರವ ವನ್ನು ವ್ಯಾಖ್ಯಾನಿಸುತ್ತದೆ

SECTION II

LAWS AND LEGAL CLAUSES

This section highlights some sections of environment, forest and other laws which have been referred to in the handbook. It does not claim to be a comprehensive list of the legal hooks available for users of this handbook, environmental paralegals and community organisers in addressing environmental and social impacts of non-compliance.

1. Environment (Protection) Act (EPA), 1986

It is an umbrella act that extends to water, air and land and the inter-relationship of these with each other and with human beings and other living creatures such as plants, animals and microorganisms, and with property. The act provides for the protection and improvement of the environment and the prevention of hazards to living beings and property.

- o **Sections 3 (1) and 3 (2) (v) empower the Central Government to take any measure to control pollution and protect and improve the quality of the environment.**

Section 3 (1): "Subject to the provisions of this Act, the Central Government shall have powers to take all such measures as it deems necessary or expedient for the purpose of protecting and improving the quality of the environment and preventing, controlling and abating environmental pollution."

Section 3 (2) (v): "In particular, and without prejudice to the generality of the provisions of the sub-section (i), such measures may include measures with respect to all or any of the following matters, namely:

(v) restriction of areas in which any industries, operations, of processes, or class of industries, operations, or processes shall not be carried out or shall be carried out subject to certain safeguards;"

- o **Section 5 empowers the Central Government to direct closure or stoppage of any activity or cutting off services to it such as electricity, water, etc.**

Section 5: "Notwithstanding anything contained in any other law but subject to the provisions of this Act, the Central Government may, in the exercise of its powers and performance of its functions under this Act, issue directions in writing to any person, officer or any authority and such person, officer or authority shall be bound to comply with such directions.

Explanation: For the avoidance of doubts, it is hereby declared that the power to issue directions under this section, includes the power to direct:

- (a) the closure, prohibition or regulation of any industry, operation or process; or
- (b) stoppage or regulation of the supply of electricity or water or any other service."

- o **Section 7 prohibits the discharge or emission of any environmental pollutant in excess of the prescribed standards.**

- o **Section 8 prohibits handling of any harmful substances unless in accordance with the procedure and safeguards specified.**
- o **Section 15 relates to the penalties for the contravention of any provisions of the EPA or Rules, Guidelines or Notifications issued under it. Violation of any of these can lead to imprisonment up to five years or a fine of Rs. 1,00,000. If the violation continues, the fine can extend to Rs. 5,000 for each day the violation has taken place.**

2. Environment Impact Assessment (EIA) Notification, 2006

The Notification lays out the process of seeking prior environmental clearance for any new or existing projects or activities. For existing projects/activities, prior clearance is required for expansion, modernisation, or capacity addition with change in process and/or technology. The Notification elaborates the four stages in the prior environmental clearance process for new projects- Screening, Scoping, Public Consultation and Appraisal.

- o **Requirements for prior environmental clearance for industrial, extractive and infrastructure projects either from a state or national level regulatory agency**

Section 2: "Requirements of prior Environmental Clearance (EC):- The following projects or activities shall require prior environmental clearance from the concerned regulatory authority, which shall hereinafter referred to be as the Central Government in the Ministry of Environment and Forests for matters falling under Category 'A' in the Schedule¹ and at State level the State Environment Impact Assessment Authority (SEIAA) for matters falling under Category 'B' in the said Schedule, before any construction work, or preparation of land by the project management except for securing the land, is started on the project or activity:

- (i) All new projects or activities listed in the Schedule to this notification;
- (ii) Expansion and modernization of existing projects or activities listed in the Schedule to this notification with addition of capacity beyond the limits specified for the concerned sector, that is, projects or activities which cross the threshold limits given in the Schedule, after expansion or modernization;
- (iii) Any change in product - mix in an existing manufacturing unit included in Schedule beyond the specified range."

The Schedule contains a list of projects categorised as 'A', requiring environmental clearance from the Ministry of Environment, Forest and Climate Change (MoEFCC) and those categorised as 'B', requiring clearance from the State Environment Impact Assessment Authority (SEIAA). For instance, a thermal power plant with a capacity of 500 MW or more falls under category 'A', while a thermal power plant with a capacity of less than 500 MW but more than 50 MW falls under category 'B'. For the complete list of projects, see the Schedule of the Notification.

- o **Cancellation of an environmental clearance based on deliberate non-disclosure of information**

¹For the Schedule, see the EIA Notification, 2006 and its amendments.

Section 8 (vi) provides for cancellation of an environmental clearance granted to a project on the grounds of deliberate non-disclosure of information critical for decision making on the project application.

Section 8 (vi): "Deliberate concealment and/or submission of false or misleading information or data which is material to screening or scoping or appraisal or decision on the application shall make the application liable for rejection, and cancellation of prior environmental clearance granted on that basis. Rejection of an application or cancellation of a prior environmental clearance already granted on such ground, shall be decided by the regulatory authority, after giving a personal hearing to the applicant, and following the principles of the natural justice."

o **The procedure for conduct of public hearing**

Point 6.4 of Appendix IV: "The summary of the public hearing proceedings accurately reflecting all the views shall be recorded by the representatives of the SPCB or UTPCC", has been violated because our views as expressed in the public hearing have not been recorded in the proceedings.

o **Monitoring and compliance of environmental clearances**

Each time an approval under the EIA Notification is granted, it is done so with a set of conditions. These might be related to discharge of effluent, dumping of muck, transportation of raw material, carrying out additional studies, ensuring livelihood related access, controlling air quality, encroachments, etc. There is a specific monitoring and compliance protocol which has been prescribed in Section 10 of the EIA Notification.

Section 10 (i): "It shall be mandatory for the project management to submit half yearly compliance reports in respect of the stipulated prior environmental clearance terms and conditions in hard and soft copies to the regulatory authority concerned, on 1st June and 1st December of each calendar year."

Section 10 (ii): "All such compliance reports submitted by the project management shall be public documents. Copies of the same shall be given to any person on application to the concerned regulatory authority. The latest such compliance report shall also be displayed on the website of the concerned regulatory authority."

The responsibility of post-clearance monitoring for all projects approved by the MoEFCC lies with its ten regional offices. These are located in Bangalore, Bhopal, Bhubaneswar, Chandigarh, Chennai, Dehradun, Lucknow, Nagpur, Ranchi and Shillong. All project authorities are to submit six-monthly compliance reports. All regional offices are to generate six monthly monitoring reports for all projects, as well as carry out site visits. The SEIAAs have the jurisdiction for monitoring the compliance of projects which they have approved [S.O. 637(E) notification dated 28.02.2014].

3. Coastal Regulation Zone (CRZ) Notification, 2011

The Coastal Regulation Zone (CRZ) Notification, 2011 regulates the setting up and expansion of any industry, operations and processes in the coastal stretches and water area up to the territorial limits of the country in an area demarcated as the CRZ Zone.

o **Activities and operations that are prohibited in the CRZ:**

Section 3: "Prohibited activities within CRZ- The following are declared as prohibited activities within the CRZ:

- (i) Setting up of new industries and expansion of existing industries, except^{2*}
- (ii) Manufacture or handling oil storage or disposal of hazardous substance.
- (iii) Setting up and expansion of fish processing units including warehousing except hatchery and natural fish drying in permitted areas.
- (iv) Land reclamation, bunding or disturbing the natural course of seawater, except*
- (v) Setting up and expansion of units and mechanism for disposal of waste and effluents
- (vi) Discharge of untreated waste and effluents from industries, cities or towns and other human settlements. The concerned authorities shall implement schemes for phasing out existing discharge of this nature, if any, within a time period not exceeding two years from the date of issue of the this notification.
- (vii) Dumping of city or town waste including construction debris, industrial solid wastes, fly ash for the purpose of land filling and the like and the concerned authorities shall implement schemes for phasing out existing practice, if any, within a time period not exceeding two years from the date of issue of the this notification.
- (ix) Reclamation for commercial purposes such as shopping and housing complexes, hotels and entertainment activities.
- (x) Mining of sand, rocks and other sub-strata materials except those rare minerals that are not available outside the CRZ.
- (xi) Drawl of water and construction thereto within 200 m of HTL, except
 - (a) In the areas which are inhabited by the local communities and only for their use.
 - (b) in the areas between 200m – 500 m zone the drawl of ground water shall be permitted only when done manually through ordinary wells for drinking, horticulture, agriculture and fisheries and where no other source of water is available.
- (xii) Construction activities in CRZ I, except*
- (xiii) Dressing or altering the sand dunes, hills, natural features including landscape changes for beautification, recreation and other such purposes.
- (xiv) Facilities required for patrolling and vigilance activities of marine/coastal police stations."

o **Activities and operations that are regulated in the CRZ**

Section 4: "Regulation of permissible activities in CRZ area- The following activities shall be regulated except those prohibited in Para 3 above, -

^{2*}For exceptions refer to the CRZ Notification, 2011 with the latest amendments.

- (i) (a) clearance shall be given for any activity within the CRZ only if it requires waterfront and foreshore facilities.
- (b) for those projects which are listed under this notification and also attract EIA notification 2006, for such projects clearance under EIA notification only shall be required subject to being recommended by the concerned State Union Territory Coastal Zone Management Authority.
- (c) Housing schemes in CRZ as specified in paragraph 8 of this notification;
- (d) Construction involving more than 20,000 sq mts built up area in CRZ II shall be considered for approval in accordance with EIA notification, 2006 and in case of projects less than 20,000 sq mts built up area shall be approved by the concerned State or Union territory Planning authorities in accordance with this notification after obtaining recommendations from the concerned CZMAs and prior recommendations of the concerned CZMA shall be essential for considering the grant of environmental clearance under EIA notification, 2006 or grant of approval by the relevant planning authority.
- (e) MoEF may under a specific or general order specify projects, which require prior public hearing of project-affected people.
- (f) Construction and operation for ports and harbours, jetties, wharves, quays, slipways, ship construction yards, breakwaters, groynes, erosion control measures and salt works.
- (g) construction of road by way of reclamation in Coastal Regulation Zone area shall be only in exceptional cases, to be recommended by the concerned Coastal Zone Management Authority and approved by the MoEFCC, and in case the construction of such roads is passing through mangroves or likely to damage the mangroves, three times the number of mangroves destroyed or cut during the construction process shall be replanted.
- (ii) The following activities shall require clearance from the MoEF, after being recommended by the concerned CZMA, namely:
 - (a) those activities listed under category 'A' in the EIA notification 2006 and permissible under the said notification.
 - (b) Construction activities relating to projects of Department of Atomic Energy or Defence requirements for which foreshore facilities are essential such as, slipways, jetties, wharves, quays; except for classified operational component of defence projects in terms of EIA notification, 2006. Residential buildings, office buildings, hospital complexes, workshops of strategic and defence projects in terms of EIA notification, 2006;
 - (c) Construction, operation of lighthouses;
 - (d) Laying of pipelines, conveying systems, transmission line;
 - (e) Exploration and extraction of oil and natural gas and all associated activities and facilities thereto;

- (f) Foreshore requiring facilities for transport of raw materials, facilities for intake of cooling water and outfall for discharge of treated waste water or cooling water from thermal power plants. MoEF may specify for category of projects such as at (f), (g) and (h) of para 4;
- (g) Mining of rare minerals as listed by the Department of Atomic Energy;
- (h) Facilities for generating power by non-conventional energy resources, desalination plants and weather radars;
- (i) Demolition and reconstruction of (a) buildings of archaeological and historical importance, (ii) heritage buildings, and buildings under public use which means buildings such as for the purpose of worship, education, medical care and cultural activities."

Section 8 (i): "The development and construction activities in different categories of CRZ shall be regulated by the concerned CZMA in accordance with the following norms."³

o **Approval procedure for CRZ clearance**

Section 4.2 (ii): "The concerned CZMA shall examine the above documents in accordance with the approved CZMP and in compliance with CRZ notification and make recommendations within a period of sixty days from date of receipt of complete application,-

- (a) MoEF or State Environmental Impact Assessment Authority (hereinafter referred to as the SEIAA) as the case may be for the project attracting EIA notification, 2006;
- (b) MoEF for the projects not covered in the EIA notification, 2006 but attracting para 4(ii) of the CRZ notification;
- (c) SEIAA, for the projects specified under paragraph 4 (i) [except with respect to item (d) thereof relating to building projects with less than 20,000 sq. mts of built-up area] and for the projects not attracting EIA notification, 2006."

o **Powers of State and National Coastal Zone Management Authorities (CZMAs) to take action against violations**

Section 6 (a): "For the purpose of implementation and enforcement of the provisions of this notification and compliance with conditions stipulated thereunder, the powers either original or delegated are available under Environment (Protection) Act, 1986 with the MoEF, State Government or Union Territory Administration NCZMA and SCZMAs."

o **Constitution and role of District Level Coastal Committees (DLCCs)**

Section 6 (c): "the State Government or the Union territory CZMAs shall primarily be responsible for enforcing and monitoring of this notification and to assist in the task, the State Government and Union territory shall constitute District level Committees under the Chairmanship of the District Magistrate concerned containing at least three representatives of local traditional coastal communities including from fisherfolk."

o **Identification and management of Critically Vulnerable Coastal Areas (CVCA)**

³For regulations refer to the notification

Section 7 (v): "Areas requiring special consideration for the purpose of protecting the critical coastal environment and difficulties faced by local communities...(B) Critically Vulnerable Coastal Areas (CVCA) such as Sundarbans region of West Bengal and other ecologically sensitive areas identified as under Environment (Protection) Act, 1986 and managed with the involvement of coastal communities including fisherfolk." **Section 8 (i) (V) (4) (b)** identifies the areas which will be notified as CVCA "...through a process of consultation with local fisher and other communities inhabiting the area and depend on its resources for their livelihood..."

- o **Section 8 (i)** is concerned with the regulation of activities to be carried out in different categories of the CRZ.

4. Wildlife Protection Act (WLPA), 1972

The Wildlife Protection Act (WLPA), 1972 is an Act to provide for the protection of wild animals, birds and plants. It provides for the declaration of national parks and sanctuaries, prohibits hunting and harm of wild animals and uprooting of specified plants.

- o **Prohibition of any destructive activity in a sanctuary or a national park**

Section 29: "Destruction, etc., in a sanctuary prohibited without a permit.- No person shall destroy, exploit or remove any wildlife including forest produce from a sanctuary or destroy or damage or divert the habitat of any wild animal by any act whatsoever or divert, stop or enhance the flow of water into or outside the sanctuary, except under and in accordance with a permit granted by the Chief Wildlife Warden, and no such permit shall be granted unless the State Government being satisfied in consultation with the Board that such removal of wildlife from the sanctuary or the change in the flow of water into or outside the sanctuary is necessary for the improvement and better management of wildlife therein, authorises the issue of such permit:

Provided that where the forest produce is removed from a sanctuary the same may be used for meeting the personal bonafide needs of the people living in and around the sanctuary and shall not be used for any commercial purpose."

- o **Ban on use of injurious substances within an area protected under the WLPA**

Section 32: "No person shall use, in a sanctuary, chemicals, explosives or any other substances which may cause injury to or endanger, any wild life in such sanctuary."

- o **Restrictions on destruction, exploitation and removal of any wildlife from the National Park. This can be done with permission of the Chief Wildlife Warden.**

Section 35 (6): "No person shall destroy, exploit or remove any wildlife including forest produce from a National Park or destroy or damage or divert the habitat of any wild animal by any act whatsoever or divert, stop or enhance the flow of water into or outside the National Park, except under and in accordance with a permit granted by the Chief Wildlife Warden, and no such permit shall be granted unless the State Government being satisfied in consultation with the National Board that such removal of wildlife from the National Park or the change in the flow of water into or outside the National Park is necessary

for the improvement and better management of wildlife therein, authorises the issue of such permit:

Provided that where the forest produce is removed from a National Park, the same may be used for meeting the personal bona fide needs of the people living in and around the National Park and shall not be used for any commercial purpose."

- o **Powers of Chief Wildlife Warden or any forest officer or police officer to take action against any person for committing an offence under the Act**

Section 50 (3) (1): "...the Director of Preservation of Wildlife in the state or Chief Wildlife Warden or the authorised officer or any forest officer or any police officer not below the rank of a sub-inspector, may, if he has reasonable grounds for believing that any person has committed an offence against this Act,- to stop and detain any person, whom he sees doing any act for which a licence or permit is required under the provisions of this Act, for the purposes of requiring such person to produce the licence or permit and if such person fails to produce the licence or permit, as the case may be, he may be arrested without warrant, unless he furnishes his name and address, and otherwise satisfies the officer arresting him that he will duly answer any summons or other proceedings which may be taken against him."

5. Forest Conservation Act (FCA), 1980

The Forest Conservation Act (FCA), 1980 regulates the diversion of forest land for non-forest purposes. The Act mandates that the State Government cannot de-reserve the forest land or allow felling of trees without the prior permission of the Central Government, i.e. MoEFCC. A detailed process for this has been laid out under the Act and its corresponding Rules [1981 (suppressed), 2003 and 2014 (amendment)]. Through this Act and various guidelines, penalties were put in place for committing offences (e.g., felling of trees, setting/kindling a fire in a forest, stripping the bark off a tree) in reserved and protected forests.

- o **User agencies and State Governments to seek permission from the Central Government before de-reserving any reserved forest land, felling of trees or diverting any forest land for non-forest use**

Section 2: "Notwithstanding anything contained in any other law for the time being in force in a State, no State Government or other authority shall make, except with the prior approval of the Central Government, any order directing-

- (i) that any reserved forest (within the meaning of the expression "reserved forest" in any law for the time being in force in that State) or any portion thereof, shall cease to be reserved;
- (ii) that any forest land or any portion thereof may be used for any non-forest purpose;
- (iii) that any forest land or any portion thereof may be assigned by way of lease or otherwise to any private person or to any authority, corporation, agency or any other organisation not owned, managed or controlled by Government;
- (iv) that any forest land or any portion thereof may be cleared of trees which have grown naturally in that land or portion, for the purpose of using it for reforestation.

Explanation - For the purpose of this section, "non-forest purpose" means the breaking up or clearing of any forest land or portion thereof for-

- (a) the cultivation of tea, coffee, spices, rubber, palms, oil-bearing plants, horticultural crops or medicinal plants;
- (b) any purpose other than reforestation; but does not include any work relating or ancillary to conservation, development and management of forests and wildlife, namely, the establishment of check-posts, fire lines, wireless communications and construction of fencing, bridges and culverts, dams, waterholes, trench marks, boundary marks, pipelines or other like purposes."

The Act also has **penalties for any department or authority or head of the department or person in charge of the authority, at the time when the process of diversion of forest land is not complied with** (or the land is diverted without the due permission of the Central Government). The penalty includes an imprisonment extending up to 15 days.

- o **No diversion of forest land till the process of recognition of forest rights is complete**

MoEF Circular dated 3.8.2009: A circular from the MoEF dated 3.8.2009 [F No. 11-9/ 1998-FC (pt)] directed all State and Union Territory Governments to complete the procedure of recognition of forest rights under the Scheduled Tribes and other Traditional Forest Dwellers (Recognition of Forest Rights) Act, 2006 (FRA, 2006) prior to allowing for diversion of forest land for non-forest use under the FCA. The circular requires the State Governments to provide evidence of initiating and completing the process of settlements of while sending proposals for diversion of forest land. The circular also refers to the requirement of the consent of the Gram Sabhas (village assemblies) prior to any permission of diversion.

The MoEF through a circular in 2013 did away with requirement of the consent of Gram Sabha for linear projects (projects that need a linear diversion of forest land, e.g., construction of roads, canals, laying of pipelines/optical fibres and transmission lines, etc.). Since 2015, the work on linear projects including tree felling can be initiated after the first level approval for forest diversion from the MoEFCC, subject to compliance of all conditions related to compensation including identification of land, payments towards diversion, etc (F. No. 11-30fl 2014-EC Utt. dated 28.8.2015).

6. Water (Control and Prevention of Pollution) Act, 1974

The main purpose of this Act is to prevent and control water pollution. The Act also aims to maintain the quality of water and water bodies. The Act provides for setting up of standards for discharge of effluents and sewage in the water bodies. It is to be enacted by the Pollution Control Boards (PCBs) to ensure that no water body (river, lake, well, creek, etc.) is contaminated by industrial effluents or sewage.

- o **Prohibition of discharge of poisonous, noxious or polluting matter beyond permissible standards**

Section 24: "PROHIBITION ON USE OF STREAM OR WELL FOR DISPOSAL OF POLLUTING MATTER, ETC.

- (1) Subject to the provisions of this section --
 - (a) no person shall knowingly cause or permit any poisonous, noxious or polluting matter determined in accordance with such standards as may be laid down by the State Board to enter (whether directly or indirectly) into any stream or well or sewer or on land; or
 - (b) no person shall knowingly cause or permit to enter into any stream any other matter which may tend, either directly or in combination with similar matters, to impede the proper flow of the water of the stream in a manner leading or likely to lead to a substantial aggravation of pollution due to other causes or of its consequences.
- (2) A person shall not be guilty of an offence under sub-section (1), by reason only of having done any of the following acts, namely;--
 - (a) constructing, improving a maintaining in or across or on the bank or bed of any stream any building, bridge, weir, dam, sluice, dock, pier, drain or sewer or other permanent works which he has a right to construct, improve or maintain;
 - (b) depositing any materials on the bank or in the bed of any stream for the purpose of reclaiming land or for supporting, repairing or protecting the bank or bed of such stream provided such materials are not capable of polluting such stream;
 - (c) putting into an stream any sand or gravel or other natural deposit which has flowed from or been deposited by the current of such stream;
 - (d) causing or permitting, with the consent of the State Board, the deposit accumulated in a well, pond or reservoir to enter into any stream.
- (3) The State Government may, after consultation with, or on the recommendation of, the State Board, exempt, by notification in the Official Gazette, any person from the operation of sub-section (1) subject to such conditions, if any, as may be specified in the notification and any conditions so specified may by a like notification and be altered, varied or amended."

- o **Requirement of prior consent to establish an industry or operation**

Section 25 (1): "Subject to the provisions of this section, no person shall, without the previous consent of the State Board,--

- (a) establish or take any steps to establish any industry, operation or process, or any treatment and disposal system or an extension or addition thereto, which is likely to discharge sewage or trade effluent into a stream or well or sewer or on land (such discharge being hereafter in this section referred to as discharge of sewage); or
- (b) bring into use any new or altered outlets for the discharge of sewage; or
- (c) begin to make any new discharge of sewage;

Provided that a person in the process of taking any steps to establish any industry, operation or process immediately before the commencement of the Water (Prevention and Control of Pollution) Amendment Act, 1988, for which no consent was necessary prior to such commencement or, if he has made an application for such consent, within the said period of three months, till the disposal of such application.”

Section 25 (4): “The State Board may --

- (a) grant its consent referred to in sub-section (1), subject to such conditions as it may impose, being--
 - (i) in cases referred to in clauses (a) and (b) of sub-section (1) of section 25, conditions as to the point of discharge of sewage or as to the use of that outlet or any other outlet for discharge of sewage;
 - (ii) in the case of a new discharge, conditions as to the nature and composition, temperature, volume or rate of discharge of the effluent from the land or premises from which the discharge or new discharge is to be made; and
 - (iii) that the consent will be valid only for such period as may be specified in the order, and any such conditions imposed shall be binding on any person establishing or taking any steps to establish any industry, operation or process, or treatment and disposal system or extension or addition thereto, or using the new or altered outlet, or discharging the effluent from the land or premises aforesaid; or
- (b) refuse such consent for reasons to be recorded in writing.”

Section 27 (1): “A State Board shall not grant its consent under sub-section (4) of section 25 for the establishment of any industry, operation or process, or treatment and disposal system or extension or addition thereto, or to the bringing into use of a new or altered outlet unless the industry, operation or process, or treatment and disposal system or extension or addition thereto, or the outlet is so established as to comply with an conditions imposed by the Board to enable it to exercise its right to take samples of the effluent.”

o **Powers of the State Pollution Control Boards (SPCBs) to control and regulate water pollution**

Section 20 (1): “For the purpose of enabling a State Board to perform the function conferred on it by or under this Act, the State Board or any officer empowered by it in that behalf, may make surveys of any area and gauge and keep records of the flow or volume and other characteristics of an stream or well in such area, and may take steps for the measurement and recording of the rainfall in such area or any part thereof and for the installation and maintenance for those purposes of gauges or other apparatus and works connected therewith, and carry out stream surveys and may take such other steps as may be necessary in order to obtain any information required for the purposes aforesaid.”

Section 20 (2): “A State Board may give directions requiring any person who in its opinion is abstracting water from any such stream or well in the area in quantities which are substantial in relation to the flow or volume of that stream or well or is discharging

sewage or trade effluent into any such stream or well, to give such information as to the abstraction or the discharge at such times and in such form as may be specified in the directions.”

Section 20 (3): “Without prejudice to the provisions of sub-section (2), a State Board may, with a view to preventing or controlling pollution of water, give directions requiring any person in charge of any establishment where any industry, operation or process, or treatment and disposal system is carried on, to furnish to it information regarding the construction, installation or operation of such establishment or of any disposal system or of any extension or addition thereto in such establishment and such other particulars as may be prescribed.”

Section 21 (1): “A State Board or any officer empowered by it in this behalf shall have power to take for the purpose of analysis samples of water from any stream or well or samples of any sewage or trade effluent which is passing from any plant or vessel or from or over any place into any such stream or well.”

o **Powers of the SPCBs to take action**

Section 23 (1): “Subject to the provisions of this section, any person empowered by a State Board in this behalf shall have a right at any time to enter, with such assistance as he considers necessary, any place--

- (a) the purpose of performing any of the functions of the Board entrusted to him;
- (b) for the purpose of determining whether and if so in what manner, any such functions are to be performed or whether any provisions of this Act or the rules made thereunder of an notice, order, direction or authorisation served, made, given, or granted under this Act is being or has been complied with;
- (c) for the purpose of examining any plant, record, register, document or any other material object or for conducting a search of any place in which he has reason to believe that an offence under this Act or the rules made thereunder has been or is being or is about to be committed and for seizing any such plant, record, register, document or other material object, if he has reason to believe that it may furnish evidence of the commission of an offence punishable under this Act or the rules made thereunder:

Provided that the right to enter under this sub-section for the inspection of a well shall be exercised only at reasonable hours in a case where such well is situated in any premises used for residential purposes and the water thereof is used exclusively for domestic purposes.

(2) The provisions of the Code of Criminal Procedure, 1973, or, in relation to the State of Jammu and Kashmir, the provisions of any corresponding law in force in that State, shall, so far as may be, apply to an search or seizure under this section as they apply to any search or seizure made under the authority of a warrant issued under section 94 of the said Code, or, as the case may be, under the corresponding provisions of the said law.

Explanation - For the purposes of this section, "place" includes vessel.”

Section 32: “EMERGENCY MEASURES IN CASE OF POLLUTION OF STREAM OR WELL

(1) Where it appears to the State Board that any poisonous, noxious or polluting matter is present in any stream or well or on land by reason of the discharge of such matter in such stream or well or on such land or has entered into that stream or well due to any accident or other unforeseen act or event, and if the Board is of opinion that it is necessary or expedient to take immediate action, it may for reasons to be recorded in writing, carry out such operations as it may consider necessary for all or any of the following purposes, that is to say --

- (a) removing that matter from the stream or well or on land and disposing it of in such manner as the Board considers appropriate;
- (b) remedying or mitigating any pollution caused by its presence in the stream or well;
- (c) issuing orders immediately restraining or prohibiting the persons concerned from discharging any poisonous, noxious or polluting matter [into the stream or well or on land] or from making insanitary use of the stream or well.

(2) The power conferred by sub-section (1) does not include the power to construct any works other than works of a temporary character which are removed on or before the completion of the operations."

Section 25 (5): "Where, without the consent of the State Board, any industry operation or process, or any treatment and disposal system or any extension or addition thereto, is established, or any steps for such establishment have been taken or a new or altered outlet is brought into use for the discharge of sewage or a new discharge of sewage is made, the State Board may serve on the person who has established or taken steps to establish any industry, operation or process, or any treatment and disposal system or any extension or addition thereto, or using the outlet, or making the discharge, as the case may be, a notice imposing any such conditions as it might have imposed on an application for its consent in respect of such establishment, such outlet or discharge."

Section 27 (2): "A State Board may from time to time review --

- (a) any condition imposed under section 25 or section 26 and may serve on the person to whom a consent under section 25 or section 26 is granted a notice making any reasonable variation of or revoking any such condition.
- (b) the refusal of any consent referred to in sub-section (1) of section 25 or section 26 or the grant of such consent without any condition, and may make such orders as it deemed fit."

Section 30: "POWER OF STATE BOARD TO CARRY OUT CERTAIN WORKS

(1) Where under this Act, any conditions have been imposed on any person while granting consent under section 25 or section 26 and such conditions require such person to execute any work in connection therewith and such work has not been executed within such time as may be specified in this behalf, the State Board may serve on the person concerned a notice requiring him within such time (not being less than thirty days) as may be specified in the notice to execute the work specified therein]

- (2) If the person concerned fails to execute the work as required in the notice referred to in sub-section (1), then, after the expiration of the time specified in the said notice, the State Board may itself execute or cause to be executed such work.
- (3) All expenses incurred by the State Board for the execution of the aforesaid work, together with interest, at such rate as the State Government may, by order, fix, from the date when a demand for the expenses is made until it is paid, may be recovered by that Board from the person concerned, as arrears of land revenue, or of public demand."

Section 31 (1): "If at any place where any industry, operation or process, or any treatment and disposal system or any extension or addition thereto is being carried on, due to accident or other unforeseen act or event, any poisonous, noxious or polluting matters is being discharged, or is likely to be discharged into a stream or well or sewer or on land and, as a result of such discharge, the water in any stream or well is being polluted, or is likely to be polluted, then the person incharge of such place shall forthwith intimate the occurrence of such accident, act or event to the State Board and such other authorities or agencies as may be prescribed."

Section 33: "POWER OF BOARD TO MAKE APPLICATION TO COURTS FOR RESTRAINING APPREHENDED POLLUTION OF WATER IN STREAMS OF WELLS.

- (1) Where it is apprehended by a Board that the water in any stream or well is likely to be polluted by reason of the disposal or likely disposal of any matter in such stream or well or in any sewer, or on any land, or otherwise, the Board may make an application to a court, not inferior to that of a Metropolitan Magistrate or a Judicial Magistrate of the first class, for restraining the person who is likely to cause such pollution from so causing.
- (3) Where under sub-section (2) the court makes an order restraining any person from polluting the water in any stream or well, it may in that order-
 - (i) direct the person who is likely to cause or has caused the pollution of the water in the stream or well, to desist from taking such action as is likely to cause pollution or, as the case may be, to remove such stream or well, such matter, and
 - (ii) authorise the Board, if the direction under clause (i) (being a direction for the removal of any matter from such stream or well) is not complied with by the person to whom such direction is issued, to undertake the removal and disposal of the matter in such manner as may be specified by the court.
- (4) All expenses incurred by the Board in removing any matter in pursuance of the authorisation under clause (ii) of sub-section (3) or in the disposal of any such matter may be defrayed out of any money obtained by the Board from such disposal and any balance outstanding shall be recoverable from the person concerned as arrears of land revenue or of public demand."

o **Powers of the SPCBs to issue notices, penalties and fines**

Section 33 A: "Notwithstanding anything contained in any other law, but subject to the provisions of this Act, and to any directions that the Central Government may give in this behalf, a Board may, in the exercise of its powers and performance of its functions under this Act, issue any directions in writing to any person, officer or authority, and such person, officer, authority, and such person, officer or authority shall be bound to comply with such directions.

Explanation- For the avoidance of doubts it is hereby declared that the power to issue directions under this section includes the power to direct-

- (a) the closure, prohibition or regulation of any industry, operation or process; or
- (b) the stoppage or regulation of supply of electricity, water or any other service."

Section 42: "PENALTY FOR CERTAIN ACTS

(1) Whoever --

- (a) destroys, pulls down, removes, injures or defaces any pillar, post or stake fixed in the ground or any notice or other matter put up, inscribed or placed, by or under the authority of the Board, or
- (b) obstructs any person acting under the orders or directions of the Board from exercising his powers and performing his functions under this Act, or
- (c) damages any works or property belonging to the Board, or
- (d) fails to furnish to any officer or other employees of the Board any information required by him for the purpose of this Act, or
- (e) fails to intimate the occurrence of an accident or other unforeseen act or even under section 31 to the Board and other authorities or agencies as required by that section, or
- (f) in giving any information which he is required to give under this Act, knowingly or wilfully makes a statement which is false in any material particular, or
- (g) for the purpose of obtaining any consent under section 25 or section 26, knowingly or willfully makes a statement which is false in any material particular shall be punishable with imprisonment for a term which may extend to three months or with fine which may extend to ten thousand rupees or with both.

(2) Where for the grant of a consent in pursuance of the provisions of section 25 or section 26 the use of a meter or gauge or other measure or monitoring device is required and such device is used for the purposes of those provision, any person who knowingly or willfully alters or interferes with that device so as to prevent it from monitoring or measuring correctly shall be punishable with imprisonment for a term which may extend to three months or with fine which may extend to ten thousand rupees or with both."

Section 44: "PENALTY FOR CONTRAVENTION OF SECTION 25 OR SECTION 26

Whoever contravenes the provision of section 25 or section 26 shall be punishable with imprisonment for a term which shall not be less than 1 year & 6 months but which may extend to six years and with fine."

Section 45: "ENHANCED PENALTY AFTER PREVIOUS CONVICTION

If any person who has been convicted of any offence under section 24 or 25 or section 26 is again found guilty of an offence involving a contravention of the same provision, he shall, on the second and on every subsequent conviction, be punishable with imprisonment for a term which shall not be less than one and half years but which may extend to seven years and with fine:

Provided that for the purpose of this section no cognizance shall be taken of any conviction made more than two years before the commission of the offence which is being punished."

Section 45 A: "Whoever contravenes any of the provisions of this Act or fails to comply with any order or direction given under this Act, for which no penalty has been elsewhere provided in this Act, shall be punishable with imprisonment which may extend to three months or with fine which may extend to ten thousand rupees or with both and in the case of a continuing contravention or failure, with an additional fine which may extend to five thousand rupees for every day during which such contravention or failure continues after conviction for the first such contravention or failure."

Section 19 (3): "The State Government may, by notification in the Official Gazette-

- (a) alter any water pollution prevention and control area whether by way of extension or reduction; or
- (b) define a new water pollution, prevention and control area in which may be merged one or more water pollution, prevention and control areas, or any part or parts thereof."

Critically Polluted Areas

The Central Pollution Control Board (CPCB), based on a Comprehensive Environmental Pollution Index (CEPI) and through a nationwide environmental assessment of Industrial Clusters, regularly identifies areas as being critically polluted and publishes its CEPI index. As per the 2009 CEPI, there were 43 Industrial Clusters that had an index greater than 70, on a scale of 0 to 100. Each of the identified areas were to prepare an action plan to improve the environmental quality.

The CEPI was revised in 2016 to include only those factors which can be measured precisely and it eliminated subjective factors like impact on human health and environmental degradation.

7. Air (Control and Prevention of Pollution) Act, 1981

The objective of the Air Act, 1981 is to prevent, control and reduce air pollution, including noise pollution. The Act has the provision to declare air pollution control areas, in which industrial plants cannot be set up without due permissions. It also provides for putting in place air pollution emission standards for industries.

- o **Requirement of compliance with the consent from the SPCB**

Section 21 (1): "Subject to the provisions of this section, no person shall, without the previous consent of the State Board, establish or operate any industrial plant in an air pollution control area:

Provided that a person operating any industrial plant in any air pollution control area, immediately before the commencement of section 9 of the Air (Prevention and Control of Pollution) Amendment Act, 1987, for which no consent was necessary prior to such commencement, may continue to do so for a period of three months from such commencement or, if he has made an application for such consent within the said period of three months, till the disposal of such application."

Section 22: "Persons carrying on industry, etc., and to allow emission of air pollutants in excess of the standard laid down by State Board.

No person operating any industrial plant, in any air pollution control area shall discharge or cause or permit to be discharged the emission of any air pollutant in excess of the standards laid down by the State Board under clause (g) of sub-section (1) of section 17."

Section 21 (5): "Every person to whom consent has been granted by the State Board under sub-section (4), shall comply with the following conditions, namely -

- (i) the control equipment of such specifications as the State Board may approve in this behalf shall be installed and operated in the premises where the industry is carried on or proposed to be carried on;
- (ii) the existing control equipment, if any, shall be altered or replaced in accordance with the directions of the State Board;
- (iii) the control equipment referred to in clause (i) or clause (ii) shall be kept at all times in good running condition;
- (iv) chimney, wherever necessary, of such specifications as the State Board may approve in this behalf shall be erected or re-erected in such premises; .and
- (v) such other conditions as the State Board, may specify in this behalf,
- (vi) the conditions referred to in clauses (i), (ii) and (iv) shall be complied with within such period as the State Board may specify in this behalf-

Provided that in the case of a person operating any industrial plant in an air pollution control area immediately before the date of declaration of such area as an air pollution control area, the period so specified shall not be less than six months:

Provided further that-

- (a) after the installation of any control equipment in accordance with the specifications under clause (i), or
- (b) after the alteration or replacement of any control equipment in accordance with the directions of the State Board under clause (ii), or
- (c) after the erection or re-erection of any chimney under clause (iv), no control equipment or chimney shall be altered or replaced or, as the case may be, erected or re-created except with the previous approval of the State Board."

o **Powers of the SPCBs to control and regulate air pollution**

Section 21 (6): "If due to any technological improvement or otherwise the State Board is of opinion that all or any of the conditions referred to in sub-section (5) require or requires variation (including the change of any control equipment, either in whole or in part), the State Board shall, after giving the person to whom consent has been granted an opportunity of being heard, vary all or any of such conditions and thereupon such person shall be bound to comply with the conditions as so varied."

Section 25: "For the purposes of carrying out the functions entrusted to it, the State Board or any officer empowered by it in that behalf may call for any information (including information regarding the types of air pollutants emitted into the atmosphere and the level of the emission of such air pollutants) from the occupier or any other person carrying on any industry or operating any control equipment or industrial plant and for the purpose of verifying the correctness of such information, the State Board or such officer shall have the right to inspect the premises where such industry, control equipment or industrial plant is being carried on or operated."

Section 26: "Power to take samples of air or emission and procedure to be followed in connection therewith.

- (1) A State Board or any officer empowered by it in this behalf shall have power to take, for the purpose of analysis, samples of air or emission from any chimney, flue or duct or any other outlet in such manner as may be prescribed.
- (2) The result of any analysis of a sample of emission taken under subsection (1) shall not be admissible in evidence in any legal proceeding unless the provisions of sub-sections (3) and (4) are complied with.
- (3) Subject to the provisions of sub-section (4), when a sample of emission is taken for analysis under sub-section (1), the person taking the sample shall-
 - (a) serve on the occupier or his agent, a notice, then and there, in such form as may be prescribed, of his intention to have it so analysed;
 - (b) in the presence of the occupier or his agent, collect a sample of emission for analysis;
 - (c) cause the sample to be placed in a container or containers which shall be marked and sealed and shall also be signed both by the person taking the sample and the occupier or his agent;
 - (d) send, without delay, the container to the laboratory established or recognised by the State Board under section 17 or, if a request in that behalf is made by the occupier or his agent when the notice is served on him under clause (a), to the laboratory established or specified under sub-section (1) of section 28.
- (4) When a sample of emission is taken for analysis under sub-section (1) and the person taking the sample serves on the occupier or his agent, a notice under clause (a) of sub-section (3), then,-

- (a) in a case where the occupier or his agent willfully absents himself, the person taking the sample shall collect the sample of emission for analysis to be placed in a container or containers which shall be marked and sealed and shall also be signed by the person taking the sample, and
- (b) in a case where the occupier or his agent is present at the time of taking the sample but refuses to sign the marked and sealed container or containers of the sample of emission as required under clause (c) of subsection (3), the marked and sealed container or containers shall be signed by the person taking the sample, and the container or containers shall be sent without delay by the person taking the sample for analysis to the laboratory established or specified under sub-section (7) of section 28 and such person shall inform the Government analyst appointed under sub-section (1) of section 29, in writing, about the wilful absence of the occupier or his agent, or, as the case may be, his refusal to sign the container or containers."

o **Powers of the SPCBs to take action**

Section 24 (1): "Subject to the provisions of this section, any person empowered by a State Board in this behalf shall have a right to enter, at all reasonable times with such assistance as he considers necessary, any place-

- (a) for the purpose of performing any of the functions of the State Board entrusted to him;
- (b) for the purpose of determining whether and if so in what manner, any such functions are to be performed or whether any provisions of this Act or the rules made thereunder or any notice, order, direction or authorization served, made, given or granted under this Act is being or had been complied with;
- (c) for the purpose of examining and testing any control equipment, industrial plant, record, register, document or any other material object or for conducting a search of any place in which he has reason to believe that an offence under this Act or the rules made has been or is being or is about to be committed and for seizing any such control equipment, industrial plant, record, register, document or other material object of he has reasons to believe that it may furnish evidence of the commission of an offence punishable under this Act or the rules made thereunder."

Section 23 (1): "Where in any area the emission of any air pollutant into the atmosphere in excess of the standards laid down by the State Board occurs or is apprehended to occur due to accident or other unforeseen act or event, the person in charge of the premises from where which emission occurs or is apprehended to occur shall forthwith intimate the fact of such occurrence or the apprehension of such occurrence to the State Board and to such authorities or agencies as may be prescribed."

Section 23 (2): "On receipt of information with respect to the fact or the apprehension of any occurrence of the nature referred to in sub-section (1), whether through intimation under that sub-section or otherwise, the State Board and the authorities or agencies shall, as early as practicable, cause such remedial measure to be taken as are necessary to mitigate the emission of such air pollutants."

o **Powers of the SPCBs to issue notices/directions/penalties**

Section 21 (4): "Within a period of four months after the receipt of the application for consent referred to in sub-section (1), the State Board shall, by order in writing, and for reasons to be recorded in the order, grant the consent applied for subject to such conditions and for such period as may be specified in the order, or refuse consent:

Provided that it shall be open to the State Board to cancel such consent before the expiry of the period for which it is granted or refuse further consent after such expiry if the conditions subject to which such consent has been granted are not fulfilled:

Provided further that before cancelling a consent or refusing a further consent under the first provision, a reasonable opportunity of being heard shall be given to the person concerned."

Section 22 A: "Power of Board to make application to court for restraining person from causing air pollution.

- (1) Where it is apprehended by a Board that emission of any air pollutant, in excess of the standards laid down by the State Board under clause (g) of sub-section (1) of section 17, is likely to occur by reason of any person operating an industrial plant or otherwise in any air pollution control area, the Board may make an application to a court, not inferior to that of a Metropolitan Magistrate or a Judicial Magistrate of the first class for restraining such person from emitting such air pollutant.
- (2) On receipt of the application under sub-section (1), the court may make such order as it deems fit.
- (3) Where under sub-section (2), the court makes an order restraining any person from discharging or causing or permitting to be discharged the emission of any air pollutant, it may, in that order,-
 - (a) direct such person to desist from taking such action as is likely to cause emission;
 - (b) authorise the Board, if the direction under clause (a) is not complied with by the person to whom such direction is issued, to implement the direction in such manner as may be specified by the court.
- (4) All expenses incurred by the Board in implementing the sections of the court under clause (b) of sub-section (3) shall be recoverable from the person concerned as arrears of land revenue or of public demand."

Section 37 (1) and (2): "Failure to comply with the provisions of section 21 or section 22 or with the directions issued under section 31A.

- (1) whoever fails to comply with the provisions of section 21 or section 22 or directions issued under section 31 A, shall, in respect of each such failure, be punishable with imprisonment for a terms which shall not be less than one year and six months but which may extend to six years and with fine, and in case the failure continues, with an additional fine which may extend to five thousand rupees for every day during which such failure continues after the conviction for the first such failure.

- (2) If the failure referred to in sub-section (1) continues beyond a period of one year after the date of conviction, the offender shall be punishable with imprisonment for a term which shall not be less than two years but which may extend to seven years and with fine.”

Section 38: “Penalties for certain acts.

Whoever-

- (a) destroys, pulls down, removes, injures or defaces any pillar, post or stake fixed in the ground or any notice or other matter put up, inscribed or placed, by or under the authority of the Board, or
- (b) obstructs any person acting under the orders or directions of the Board from exercising his powers and performing his functions under this Act, or
- (c) damages any works or property belonging to the Board, or
- (d) fails to furnish to the Board or any officer or other employee of the Board any information required by the Board or such officer or other employee for the purpose of this Act, or
- (e) fails to intimate the occurrence of the emission of air pollutants into the atmosphere in excess of the standards laid down by the State Board or the apprehension of such occurrence, to the State Board and other prescribed authorities or agencies as required under sub-section (1) of section 23, or
- (f) in giving any information which he is required to give under this Act, makes a statement which is false in any material particular, or
- (g) for the purpose of obtaining any consent under section 21, makes a statement which is false in any material particular shall be punishable with imprisonment for a term which may extend to three months or with fine which may extend to ten thousand rupees or with both.”

Section 39: “Penalty for contravention of provisions of the Act.

Whoever contravenes any of the provisions of this Act or any order or direction issued thereunder, for which no penalty has been elsewhere provided in this Act, shall be punishable with imprisonment for a term which may extend to three months or with fine which may extend to ten thousand rupees or with both, and in the case of continuing contravention, with an additional fine which may extend to five thousand, rupees for every day during which such contravention continues after conviction for the first such contravention.”

Section 31 A: “Power to give directions

Notwithstanding anything contained in any other law, subject to the provisions of this Act, and to any directions that the Central Government may give in this behalf, a Board may, in the exercise of its powers and performance of its functions under this Act, issue any directions in writing to any person, officer or authority, and such person, officer or authority shall be bound to comply with such directions.

Explanation.-For the avoidance of doubts, it is hereby declared that the power to issue directions under this section, includes the power to direct-

- (a) the closure, prohibition or regulation of any industry, operation or
- (b) the stoppage or regulation of supply of electricity, water or any other service.”

8. The Indian Penal Code, 1860

19. “Judge”.—The word “Judge” denotes not only every person who is officially designated as a Judge, but also every person,— who is empowered by law to give, in any legal proceeding, civil or criminal, a definitive judgment, or a judgment which, if not appealed against, would be definitive, or a judgment which, if confirmed by some other authority, would be definitive, or who is one of a body of persons, which body of persons is empowered by law to give such a judgment. Illustrations

(a) A Collector exercising jurisdiction in a suit under Act 10 of 1859, is a Judge.

268. Public nuisance.—A person is guilty of a public nuisance who does any act or is guilty of an illegal omission which causes any common injury, danger or annoyance to the public or to the people in general who dwell or occupy property in the vicinity, or which must necessarily cause injury, obstruction, danger or annoyance to persons who may have occasion to use any public right. A common nuisance is not excused on the ground that it causes some convenience or advantage.

9. Hazardous Material and Other Wastes (Management and Trans-boundary Movement) Rules, 2016

Hazardous Material and Other Wastes Rules were notified to set procedures for safe handling, generation, treatment, processing, treatment, packaging, storage, transportation, use, collection, reprocessing, conversion, sale and disposal of material that poses potential threat to public health and environment. The Rules set the duties of various authorities such as the MoEFCC, CPCB, SPCBs, Port Authority, etc., with wider responsibilities falling with the SPCBs.

o **Storage, transportation and disposal**

Section 4 (3): “The hazardous and other wastes generated in the establishment of an occupier shall be sent or sold to an authorised actual user or shall be disposed of in an authorised disposal facility.”

Section 4 (4): “The hazardous and other wastes shall be transported from an occupier’s establishment to an authorised actual user or to an authorised disposal facility in accordance with the provisions of these rules.”

Section 6 (1): “Every occupier of the facility who is engaged in handling, generation, collection, storage, packaging, transportation, use, treatment, processing, recycling, recovery, pre-processing, co-processing, utilisation, offering for sale, transfer or disposal of the hazardous and other wastes shall be required to make an application in Form 1 to the State Pollution Control Board and obtain an authorisation from the State Pollution Control Board within a period of sixty days from the date of publication of these rules.”

Section 6 (6): “The State Pollution Control Board shall maintain a register containing particulars of the conditions imposed under these rules for management of hazardous and other wastes and it shall be open for inspection during office hours to any interested or affected person.”

Section 8 (1): “Storage of hazardous and other wastes.-

The occupiers of facilities may store the hazardous and other wastes for a period not exceeding ninety days and shall maintain a record of sale, transfer, storage, recycling, recovery, pre-processing, co-processing and utilisation of such wastes and make these records available for inspection: Provided that the State Pollution Control Board may extend the said period of ninety days in following cases, namely:-

(i) small generators (up to ten tonnes per annum) up to one hundred and eighty days of their annual capacity; (ii) actual users and disposal facility operators up to one hundred and eighty days of their annual capacity, (iii) occupiers who do not have access to any treatment, storage, disposal facility in the concerned State; or (iv) the waste which needs to be specifically stored for development of a process for its recycling, recovery, pre-processing, co-processing or utilisation; (v) in any other case, on justifiable grounds up to one hundred and eighty days.”

o **Establishment and management of a Treatment, Storage and Disposal Facility (TSDF) Site**

Section 16 (2): “The operator of common facility or occupier of a captive facility, shall design and set up the treatment, storage and disposal facility as per technical guidelines issued by the Central Pollution Control Board in this regard from time to time and shall obtain approval from the State Pollution Control Board for design and layout in this regard.”

Section 16 (4): “The operator of common facility or occupier of a captive facility shall be responsible for safe and environmentally sound operation of the facility and its closure and post closure phase, as per guidelines or standard operating procedures issued by the Central Pollution Control Board from time to time.”

o **Power of SPCB to monitor and take action**

Schedule VII of the Hazardous Material and Other Wastes (Management and Transboundary Movement) Rules, 2016 makes the SPCB responsible for monitoring of compliance with various provisions and conditions of authorisations under the Rules, and for taking action against violations of the Rules.

Section 7: “Power to suspend or cancel an authorisation

(1) The State Pollution Control Board, may, if in its opinion the holder of the authorisation has failed to comply with any of the conditions of the authorisation or with any provisions of the Act or these rules and after giving him a reasonable opportunity of being heard and after recording reasons thereof in writing cancel or suspend the authorisation issued under rule 6 for such period as it considers necessary in the public interest.

(2) Upon suspension or cancellation of the authorisation, the State Pollution Control Board may give directions to the person whose authorisation has been suspended or cancelled

for the safe storage and management of the hazardous and other wastes, and such occupier shall comply with such directions.”

10. Solid Waste Management Rules, 2016

Solid Waste Management Rules, 2016 applies to every urban local body, outgrowths in urban agglomerations, census towns, notified areas, notified industrial townships, areas under the control of Indian Railways, airports, airbases, ports and harbours, defence establishments, Special Economic Zones, State and Central Government organisations, places of pilgrims, religious and historical importance, every domestic, institutional, commercial and any other non residential solid waste generator situated in the areas [except industrial waste, hazardous waste, hazardous chemicals, bio medical wastes, e-waste, lead acid batteries and radio-active waste which are covered under separate rules framed under the Environment (Protection) Act, 1986].

o **Duties and responsibilities of local authorities and village Panchayats**

Section 15 (v): “The local authorities and Panchayats shall facilitate construction, operation and maintenance of solid waste processing facilities and associated infrastructure on their own or with private sector participation or through any agency for optimum utilisation of various components of solid waste adopting suitable technology including the following technologies and adhering to the guidelines issued by the Ministry of Urban Development from time to time and standards prescribed by the Central Pollution Control Board. Preference shall be given to decentralised processing to minimize transportation cost and environmental impacts such as

- a) bio-methanation, microbial composting, vermi-composting, anaerobic digestion or any other appropriate processing for bio-stabilisation of biodegradable wastes;
- b) waste to energy processes including refused derived fuel for combustible fraction of waste or supply as feedstock to solid waste based power plants or cement kilns;”

Section 15 (w): “The local authorities and Panchayats shall undertake their own or through any other agency construction, operation and maintenance of sanitary landfill and associated infrastructure as per Schedule 1 for disposal of residual wastes in a manner prescribed under these rules;”

o **Requirement of authorisation before handling waste**

Section 15 (y): “The local authorities and Panchayats shall make an application in Form-I for grant of authorisation for setting up waste processing, treatment or disposal facility, if the volume of waste is exceeding five metric tones per day including sanitary landfills from the State Pollution Control Board or the Pollution Control Committee, as the case may be;”

o **Implementation of the Rules**

Section 16: “Duties of State Pollution Control Board or Pollution Control Committee.- (1) The State Pollution Control Board or Pollution Control Committee shall,-

- (a) enforce these rules in their State through local bodies in their respective jurisdiction and review implementation of these rules at least twice a year in close coordination

with concerned Directorate of Municipal Administration or Secretary-in-charge of State Urban Development Department;

- (b) monitor environmental standards and adherence to conditions as specified under the Schedule I and Schedule II for waste processing and disposal sites;
- (c) examine the proposal for authorisation and make such inquiries as deemed fit, after the receipt of the application for the same in Form I from the local body or any other agency authorised by the local body.”
- (g) suspend or cancel the authorization issued under clause (a) any time, if the local body or operator of the facility fails to operate the facility as per the conditions stipulated:
provided that no such authorization shall be suspended or cancelled without giving notice to the local body or operator, as the case may be;”

Section 11 (d): “The Secretary, Urban Development Department in the State or Union territory through the Commissioner or Director of Municipal Administration or Director of local bodies shall ensure implementation of provisions of these rules by all local authorities;”

- o **Maintenance of the solid waste processing and treatment facility**

Section 19: “Criteria for Duties regarding setting-up solid waste processing and treatment facility.

- (1) The department in- charge of the allocation of land assignment shall be responsible for providing suitable land for setting up of the solid waste processing and treatment facilities and notify such sites by the State Government or Union territory Administration.
- (2) The operator of the facility shall design and set up the facility as per the technical guidelines issued by the Central Pollution Control Board in this regard from time to time and the manual on solid waste management prepared by the Ministry of Urban Development.
- (3) The operator of the facility shall obtain necessary approvals from the State Pollution Control Board or Pollution Control Committee.
- (4) The State Pollution Control Board or Pollution Control Committee shall monitor the environment standards of the operation of the solid waste processing and treatment facilities.
- (5) The operator of the facility shall be responsible for the safe and environmentally sound operations of the solid waste processing and or treatment facilities as per the guidelines issued by the Central Pollution Control Board from time to time and the Manual on Municipal Solid Waste Management published by the Ministry of Urban Development and updated from time to time.
- (6) The operator of the solid waste processing and treatment facility shall submit annual report in Form III each year by 30th April to the State Pollution Control Board or Pollution Committee and concerned local body.”

11. Panchayat Acts

This section explores and explains some clauses of state level Panchayat Acts, which could be exercised in remedying environmental and social impacts caused due to legal non-compliance. **For exact clauses of these Acts in the local languages, it would be important to read the specific Panchayat laws.**

11.1 Gujarat Panchayats Act, 1993

- **Section 104 (1)**, makes it mandatory to obtain permission from the Gram Panchayat for erecting or re-erecting any building within the limits of a village.
- **Section 104 (3)** states that commencement of work for erection or re-erection of a building cannot be carried out after the expiry of one year from obtaining permission from the Gram Panchayat to carry out such a task.
- **Section 104 (4)** provides for levying a fine by the Panchayat on a person who carries out erection or re-erection of any building without the Panchayat's permission.
- **Section 104 (5)** grants powers to the Panchayats to order stopping of work of any such construction or demolition of any such structures (if constructed).
- **Section 105 (1)** grants powers to the Gram Panchayat to levy a fine on any person who, without its permission, uses public spaces (streets, open sites, etc.)and common grazing land in an unauthorised manner.
- **Section 105 (2)** authorises the Panchayat to remove (after serving a notice of a prescribed period) any such construction or encroachment of an open site (not private property). However, if the land belongs to the State, permission from the Collector needs to be obtained before carrying out removal/demolition.
- **Section 105 (5)** grants powers to the Gram Panchayat to levy a fine on any person who removes earth or sand from or encroaches on an open site.
- **Section 105 (7)** states that if the Panchayat is unable to remove the unauthorised activity, it will inform the Taluka Development Officer who will then take action on behalf of the Panchayat.

11.2. Karnataka Panchayat Raj Act, 1993

- **Section 64 (1)** makes it mandatory to obtain permission from the Gram Panchayat for erecting or re-erecting any building within the limits of a village,.
- **Section 68** states that no place in the jurisdiction of a Gram Panchayat can be used as a hotel, restaurant, eating house, coffee house, sweetmeat shop, bakery, boarding house/ lodging house/dharamshala or for manufacturing rice or aerated water manufacturing plant without a license for the same from the Grama Panchayat.
- **Section 64 (3)** grants powers to the Panchayats to order (through a notice) stopping of any construction work that has commenced without its permission. The Panchayat may also exercise such powers in the case of non-compliance with any condition imposed by it and demand the alteration or demolition of certain constructed structures..

- **Section 64 (4)** states that if a notice by the Panchayat is not complied with in the specified period, the Panchayat may take necessary action to ensure completion of the mandated act.
- **Section 66** restricts (a) construction or establishment of any factory, workshop or workplace with the use of any kind of power (steam, water or electrical) without the permission of the Panchayat (b) installation of any machinery or manufacturing plant (except those exempted) driven by any power in any premises without the permission of the Panchayat.
- **Section 72 (1)** states that the Gram Panchayat has the powers to levy a fine on any encroachment, obstruction or deposition (of any box, bale, package or merchandise) in any public street or open site (not private property).
- **Section 72 (2)** authorises the Gram Panchayat to remove any obstruction or encroachment referred to in the previous sub-section (1).
- **Section 72 (3)** states that the Gram Panchayat has powers to levy a fine on unauthorised removal of earth or sand, (other than sand used for domestic purposes by residents of the Panchayat area).
- **Section 107** grants powers to the Gram Panchayat to discontinue (by written notice) operation of any quarry which it opines is dangerous to persons residing in or having legal access to the neighbourhood or creates or is likely to create a nuisance. However, if the activity is vested in the Government, consent from Director of Mines and Geology is required.

11.3. Odisha Grama Panchayati Raj Act, 1964

- **Section 44 (e)** states removal of unauthorised obstruction, projection and encroachment in or public streets and public places as one of the functions of the Gram Panchayat.
- **Section 44 (l)** makes the Gram Panchayat responsible for the establishment, management and maintenance of common grazing grounds and lands for common benefits.

11.4. Jharkhand Panchayat Raj Act, 2001

- **Section 10 (1) (a) (xi)** gives the Gram Sabha the power to manage natural resources such as land, water and forest falling within the limits of the village area according to the Constitution and other relevant laws in force.
- **Section 10 (1) (a) (xiv)** states that sanitation and conservancy as well as prevention and solution of nuisance is a function of the Gram Sabha.
- **Section 10 (1) (a) (xvi)** states that making available and maintaining water sources for bathing, washing and drinking purposes for domestic animals is a function of the Gram Sabha.
- **Section 10 (5)** gives additional powers to the Gram Sabha in Scheduled Areas. Sub-section (ii) states that the Gram Panchayat should not only manage the natural resources

including land, water and forest within the village areas according to its tradition, but also in accordance with the provisions of the Constitution. It also states that spirit of other relevant laws in force must be duly kept in mind.

12. Provisions of the Panchayats (Extension to the Scheduled Areas) (PESA) Act, 1996

The Act extends the provisions of Part IX of the Constitution relating to the Panchayats to the Scheduled Areas (referred in clause (1) of Article 244 of the Constitution). The Act requires amendments to the State Panchayat Acts to align them with the PESA Act, 1996.

o **Applicability of PESA**

Section 4: “Notwithstanding anything contained under part IX of the Constitution, the Legislature of a State shall not make any law under that Part which is inconsistent with any of the following features, namely:

- (a) A State legislation on the Panchayats that may be made shall be in consonance with the customary law, social and religious practices and traditional management practices of community resources;”
- (d) every Gram Sabha shall be competent to safeguard and preserve the traditions and customs of the people, their cultural identity, community resources and the customary mode of dispute resolution;”

o **Definition of a Gram Sabha**

Section 4 (c): “every village shall have a Gram Sabha consisting of persons whose names are included in the electoral rolls for the Panchayat at the village level;”

o **Consultation with Gram Sabha before undertaking activity in a PESA area**

Section 4 (j): “planning and management of minor water bodies in the Scheduled Areas shall be entrusted to Panchayats at the appropriate level;”

Section 4 (i): “the Grama Sabha or the Panchayat at the appropriate level shall be consulted before making the acquisition of land in the Scheduled Areas for development projects and before rehabilitating persons affected by such projects in the Scheduled Areas; the actual planning and implementation of the projects in the Scheduled Areas shall be coordinated at the State level;”

Section 4 (k): “the recommendations of the Grama Sabha or the Panchayats at the appropriate level shall be made mandatory prior to grant of prospecting licence or mining lease for minor minerals in the Scheduled Areas;”

Section 4 (l): “the prior recommendations of the Gram Sabha or the Panchayats at the appropriate level shall be made mandatory for grant of concession for the exploitation of minor minerals by auction;”

Section 4 (m) (iii): “While endowing Panchayats in the Scheduled Areas with such powers and authority as may be necessary to enable them to function as institutions of self-government, a State Legislature shall ensure that the Panchayats at the appropriate

level and the Grama Sabha are endowed specifically with the power to prevent alienation of land in the Scheduled areas and to take appropriate action to restore any unlawfully alienated land of a Scheduled Tribe;"

13. Fisheries Acts

This section explores some sections of state level marine fisheries Acts, which could be exercised in remedying environmental and social impacts caused due to legal non-compliance.

13.1 The Karnataka Marine Fishing (Regulation) Act, 1986

The Karnataka Marine Fishing (Regulation) Act (MFRA), 1986 is a legislation that regulates the use of fishing vessels in the fishing zones of Karnataka. The purpose of the Act is to avoid conflict between traditional fisherfolk and mechanised boat owners.

o **Power of the State Government to pass orders on fishing in certain areas**

Section 3: "(1) The Government may, having regard to the matters referred to it in sub-section (2), by notification, regulate, restrict or prohibit,-

- (a) the fishing in any specified area by such class or classes of fishing vessels as may be prescribed; or
- (b) the number of fishing vessels which may be used for fishing in any specified areas; or
- (c) the catching in any specified area of such species of fish and for such period as may be specified in the notification; or
- (d) the use of such fishing gear in any specified area as may be prescribed.

(2) In making an order under sub-section (1), the Government shall have regard to the following matters, namely:

- (a) the need to protect the interest of different sections of persons engaged in fishing particularly those engaged in fishing using traditional fishing craft such as country craft or canoe;
- (b) the number of fishing vessels which may be used for fishing in any specified area;
- (c) the need to maintain law and order in the sea; and
- (d) any other matter that may be prescribed."

o **Requirement for vessels to comply with the orders**

Section 4: "Prohibition of use of fishing vessel in contravention of any order made under section 3: No person including the owner or master of a fishing vessel shall use or cause or allow to be used, such fishing vessel for fishing in any manner which contravenes the order made under section 3:

Provided that nothing in such notification shall be construed as preventing the passage of any fishing vessel from or to the shore through any specified area to or from any area other than specified area, for the purpose of fishing in such other area or for any other purpose:

Provided further that the passing of such fishing vessel through any specified area shall not in any manner cause any damage to any fishing nets or tackles belonging to any person who engages in fishing in the specified area by using any fishing vessel."

o **Requirement of license for vessels to be used for fishing**

Section 5: "Licensing of fishing vessels: (1) The owner of a registered fishing vessel may make an application to the authorised officer for the grant of a license for using any fishing vessel for fishing in any specified area."

Section 6: "No person shall after the commencement of this Act carry on fishing in any specified area using a fishing vessel which is not licensed under section 5:

Provided that nothing in this section shall apply to any fishing vessel, which was being used for fishing before the commencement of this Act for such period as the Government may by notification specify."

o **Power of the authorised officer to cancel/amend the license**

Section 7: "(1) If the authorised officer is satisfied either on a reference made to him in this behalf or otherwise, that-

- (a) a licence granted under section 5 has been obtained by misrepresentation as to an essential fact, or
- (b) the holder of a licence has, without reasonable cause, failed to comply with any of the condition subject to which the licence has been granted or has contravened any of the provisions of this Act or any order or rule made thereunder, then without prejudice to any other penalty to which the holder of the licence may be liable under this Act, the Licensing Officer may, after giving the holder of the licence a reasonable opportunity of showing cause, cancel or suspend the licence or forfeit the whole or any part of the security if any, furnished for the due performance of the conditions subject to which the licence has been granted.

(2) Subject to any rules that may be made in this behalf, the Licensing Officer may vary or amend a licence granted under section 5."

o **Power of the authorised officers to verify violations and take action**

Section 11: "(1) The authorised officer may, if he has reason to believe that any fishing vessel is being, or has been used in contravention of any of the provisions of this Act or any order or rule made thereunder or any of the conditions of the licence, enter and search such vessel and impound such vessel and seize any fish found in it.

(2) The authorised officer shall keep the fishing vessel impounded under sub-section (1), in such place and in such manner as may be prescribed.

- (iii) dispose of the fish so seized and deposit the proceeds thereof in such manner as may be prescribed, and
- (iv) make a report of the contravention to the Court if the offence is punishable under clause (b), (c), (d) or (e) of sub-section (1) of section 21 and in other cases, to the Police Officer in charge of a police station."

o **Offences and penalties**

Section 13: "Penalty- (1) The arbitrator shall, after the enquiry under section 12 decide whether any person who has used, or caused or allowed to be used, any fishing vessel in contravention of any of the provisions of this Act, or of any order or rule made thereunder or any of the conditions of the licence and any such person on being found guilty by the arbitrator, shall be liable to such penalty not exceeding,

- (a) five thousand rupees, if the value of the fish involved is one thousand rupees or less;
 - (b) five times the value of the fish, if the value of the fish involved is more than one thousand rupees; or
 - (c) five thousand rupees, in any other case, being a case not involving fish,
- as may be determined by the arbitrator.

(2) In addition to any penalty that may be imposed under sub-section (1), the arbitrator may direct that, -

- (a) the registration certificate of the fishing vessel which has been used, or cause or allowed to be used, in the manner referred to in sub-section (1) or the licence, any condition of which has been contravened, shall be,-
 - (i) cancelled or revoked, as the case may be; or
 - (ii) suspended for such period as the arbitrator deems fit; or
- (b) the fishing vessel or fish that may have been impounded or seized, as the case may be, under section 11 shall be forfeited to the Government:

Provided that no fishing vessel shall be forfeited under clause (b), if the arbitrator after hearing the owner of such vessel or any person claiming any right thereto, is satisfied that the owner or such person had exercised due care for the prevention of the commission of such offence."

Under this Act, in 1994, the Karnataka State Government put out an Order reserving a belt from the sea shore up to 10 km for traditional fishing operations.

13.2. Gujarat Fisheries Act, 2003

Gujarat Fisheries Act, 2003 regulates fishing in marine and inland waters (except private waters). It provides for the State Government to issue notifications for regulating fishing in specified areas.

o **Powers to the State Government to make rules for the protection of fish in inland waters**

Section 6 (1) (a): "The State Government may, by notification in the Official Gazette, make rules for any water other than private waters for all or any of the following matters, namely:-

- (a) Prohibiting or regulating:-
 - (i) the erection or use of fishing gear,

- (ii) the construction of weirs, dam and bunds,

- (iii) the release of any industrial waste sewage or effluent to the inland waters which may be harmful to species of fish or the food of fish."

o **Power of the State Government to issue a notification for specified areas**

Section 7: "(1) The State Government may, having regard to the matters referred to in sub-section (2), by notification in the Official Gazette, regulate, restrict or prohibit in any specified area,-

- (a) the fishing by such class or classes of fishing vessels and for such period as may be specified in the notification;
- (b) the catching of such species of fish and for such period as may be specified in the notification,
- (c) the use of such fishing gears as may be specified in the notification,
- (d) the mariculture,
- (e) the collection of biological specimen, and
- (f) the number of fishing vessels which may be used for fishing.

(2) In issuing a notification under sub-section (1), the State Government shall have regard to the following matters, namely:-

- (a) The need to protect the interest of the different sections of persons engaged in fishing particularly of those engaged in fishing with traditional fishing craft such as catamaran, country craft or canoes."

o **Requirement for vessels to comply with the notification**

Section 8: "No owner or master of a fishing vessel shall use or cause or allow to be used, a fishing vessel for fishing in contravention of the notification issued under section 7:

Provided that nothing in such notification shall be construed as preventing the passage of any fishing vessel from or to the shore through any specified area to or from any area other than specified area, for the purpose of fishing in such other area or for any other purpose:

Provided further that the passing of such fishing vessel through any specified area shall not in any manner cause any damage to any fishing nets or tackles belonging to any person who engages in fishing in the specified area by using any traditional fishing craft such as catamaran, country crafts or canoe."

o **Requirement of license for vessels to be used for fishing**

Section 9: "No fishing vessel which is not licensed under section 10 shall, after the date of commencement of this Act (hereinafter referred to as "the said date"), be used for fishing in any specified area:

Provided that nothing in this section shall apply to any fishing vessel existing on the said date for a period of six months from the said date or such longer period as the State Government may, by notification in the Official Gazette, specify."

o **Power of the Licensing Officer to cancel/amend the license**

Section 11: "(1) If the Licensing Officer is satisfied either on a reference made to him in this behalf or otherwise, that-

- (a) a licence granted under section 10 has been obtained by misrepresentation as to an essential fact, or
- (b) the holder of a licence has, without reasonable cause, failed to comply with any of the condition subject to which the licence has been granted or has contravened any of the provisions of this Act or the rules made or any notification issued thereunder, then without prejudice to any other penalty to which the holder of the licence may be liable under this Act, the Licensing Officer may, after giving the holder of the licence a reasonable opportunity of being heard, suspend or cancel the licence.

(2) Subject to any rules that may be made in this behalf, the Licensing Officer may vary or amend a licence granted under section 10."

o **Power of the Enforcement Officers to verify violation and take action**

Section 15: "If the Enforcement Officer has reasons to believe that any fishing vessel is being or has been used in contravention of any of the provisions of this Act, or of any rule or order made or any notification issued thereunder or of any condition of the license issued under section 10, then he may –

- (i) enter and search such vessel and impound such vessel and seize any fish found in it,
- (ii) keep the impounded fishing vessel in such place and in such manner as may be prescribed,
- (iii) dispose of the fish so seized and deposit the proceeds there of in such manner as may be prescribed, and
- (iv) make a report of the contravention to the Court if the offence is punishable under clause (b), (c), (d) or (e) of sub-section (1) of section 21 and in other cases, to the Police Officer in charge of a police station."

o **Offences and penalties**

Section 21: "(1) (a) Whoever contravenes the provisions of section 3, 4 or 5 shall, on conviction, be punished with imprisonment for a term which may extend to six months or with fine not exceeding ten thousand rupees or with both.

(b) Whoever use any fishing vessel for fishing in contravention of section 8 shall, on conviction, be punished with fine not exceeding fifty thousand rupees.

(c) Whoever use any fishing vessel which is not licensed for fishing in any specified area in contravention of section 9 shall, on conviction, be punished with fine not exceeding fifty thousand rupees.

(e) Any person who commits a breach of any of the provisions of the rules or the order made under this Act shall be punishable with fine which may extend to ten thousand rupees and when breach is continuing one, with a daily fine not exceeding one hundred rupees during the period of continuance of such breach."

14. Guidelines/criteria for evaluation of proposals/requests for ground water abstraction (with effect from 16.11.2015)

These guidelines are for the areas where the ground water development is regulated and they were issued with the purpose to manage ground water resources while ensuring water sustainability. They are based on the latest assessment of state wise ground water resources done in March 2011. The Central Ground Water Authority (CGWA), from time to time, notifies areas where the ground water extraction is regulated. Currently there are 162 such areas. The updated list as applicable to these guidelines can be found at www.cgwa-noc.gov.in.

Section 1: "Scope & Objective...The District Administrative Heads (Deputy Commissioner/District Magistrate/District Collector) in case of Administrative Block or Taluka, or the Head of the Municipality (in case of Municipal Area) of the notified areas in the country have been appointed as 'Authorized Officers' by Central Ground Water Authority under Section 4 of the Environment Protection Act (EPA) (1986).

Regulation of Ground Water development in Notified areas is through district administrative heads assisted by Advisory Committees under the provisions of Section 4 of the EPA, 1986. All issues pertaining to granting of NOC's for ground water withdrawal, checking violations, sealing of ground water abstraction structures, launching of prosecution against offenders, attending to complaints, etc., are to be addressed by the Authorized Officers."

o **Notified Areas**

Section 2: "Permission to abstract ground water through any energized means will not be accorded for any purpose other than drinking water. The permission would be granted by the Authorised Officer in consultation with the advisory committee constituted for this purpose. The list of notified areas, is given in Annexure II and also available on the web-site (www.cgwb.gov.in)."

Section 2.1: "NOC can be accorded for construction of ground water abstraction structures/ replacement of existing defunct well for drinking and domestic purposes only. Government Water supplying agencies can be accorded NOC as per their requirement. NOC for infrastructure projects will be considered after issue of completion certificate from competent Authority as per Govt. norms for drinking and domestic purposes. NOC for ground water withdrawal will be considered only if Water Supplying Department is not providing adequate water in the area/premises. Proof for this is to be produced from the concerned authority by the applicant."

o **Non-notified areas**

Section 3: "NOC for ground water withdrawal will be considered for Industries/Infrastructure /Mining projects as per the criteria given below^{4*}."

⁴For the criteria see the guidelines

Section 3.1.1. (b) "Water intensive industries- Industries using ground water as raw material/water intensive industries⁵ shall not be granted NOC for ground water withdrawal in Over-Exploited Areas.⁶ A list of different industries categorised as water intensive is given in Annexure V. In Safe, Semi-Critical & Critical areas NOC for ground water withdrawal is mandatory for these industries as per Section 3,1. However, ground water withdrawal will be limited."

Section 3.1.2 (b) "The quantum of ground water for usage other than drinking/ domestic shall not exceed 25% of total ground water abstraction in case of Housing projects/ Residential Townships."

Section 3.1.3. (d) "Wherever the mines/de-watering project is situated in the coastal area special care should be taken to prevent sea water ingress. This should be supported by a technical evaluation report."

Section 5: "Industries/Infrastructure/Mining projects coming up in agricultural land or any other land after change in land use shall have to submit all documents endorsing the change of land use from competent authority. Withdrawal of ground water from existing abstraction structures, if any, after change in land use in the area can be done only after approval from the Central Ground Water Authority. Cases would be processed as per changed land use."

o **Issuance and renewal of NOC**

Section 6 (e): "No application for NOC shall be entertained without referral letters from the statutory authority (Central and State Govt. Departments and Agencies like State Pollution Control Board, Industries Department, Industrial Development Authority)."

Section 6 (f): "The referral letter shall contain verification on the quantum of water for the industry/project with detailed break up of ground water consumption, recycle & reuse of the waste water, so that the wastage of the precious resource can be avoided. In case this is not given by the referral authority, applicant should obtain a letter from the Industries Dept/ Project Sanctioning Authority/local municipal authority in urban areas on the same lines."

Section 6 (j): "Relaxation in the quantity of ground water withdrawal in over-exploited areas, and/or quantity of recharge being affected by the firm can be permitted by CGWA if it feels it absolutely necessary in national interest."

Section 6 (m): "NOC issued is non-transferable."

Section 7: "Issuance and renewal of NOC

(a) NOC will be accorded in non-notified areas for a period of two years initially and will be renewed for a period of three years, subject to compliance of conditions mentioned in the NOC. Thereafter, NOC's shall be renewed every five years subject to the compliance of the conditions mentioned in the renewed NOC.

⁵The list of industries categorised as water intensive is provided in Annexure V of the Guidelines-packaged drinking water, mineral water plant, tannery, distillery, brewery, soft drink, paper and pulp, fertiliser, textile dyeing, textile printing, textile spinning, sugar, dairy product, water park and amusement centre).

⁶The Assessment done on Ground Water Resource Estimation in 2011 categorises areas as safe, semi-critical, critical and over-exploited.

- (b) Renewal of NOC's issued earlier to industries/projects in non-notified areas and where the area has subsequently become notified, will be done by CGWA for every two (2) years. The Authorized officer will forward the application to the concerned Regional Director of CGWB with his recommendations for processing and forwarding to CGWA.
- (c) In case of change in category of the area, renewals would be granted with conditions as laid down for such new category areas. In case it is difficult to comply with the conditions the applicant should satisfy the authority for granting exemption/alternative measure. The condition of recharge may be relaxed for OE blocks at par with Critical blocks and for Critical blocks at par with semi-critical blocks.
- (e) Categorization of certain industries as 'Water intensive industry' have been made with effect from 15.11.2012. Since then ground water withdrawal by such industries is not permitted in OE areas. Renewal of NOC for those water intensive industries to which NOC was issued for ground water withdrawal prior to 15.11.2012 and are now falling in Over-exploited and Notified areas will be done by CGWA initially for two years and subsequently for every three years. For Notified areas, the authorized officer shall forward his recommendations to the Regional Director who in turn would send the same alongwith his recommendations to CGWA. The renewal would be limited to 50% of the recharge quantity or the earlier permitted quantity whichever is less."

Section 8: "All existing Industries/projects which are drawing ground water and have not obtained NOC for ground water withdrawal from Central Ground Water Authority, either due to its coming into existence prior to formation of CGWA or due to exemption from obtaining NOC as per earlier guidelines, shall apply to CGWA for NOC for ground water withdrawal with immediate effect. This would be applicable to States/UT's in which regulation of ground water withdrawal is being done by CGWA. The application has to be submitted online. The grant of NOC would be considered as per prevailing guidelines. It would be mandatory for these industries/projects to submit water quality report of effluents, if any, vetted by competent authority. The industry/project should have valid EC or 'consent to operate' under water act or referral letter issued by the State/ Central regulatory authority."

o **Cancellation of NOC**

Section 6 (b): "Non-compliance of conditions mentioned in the NOC may be taken as sufficient reason for cancellation of NOC accorded/ non-renewal of NOC."

o **Power of the CGWA to waive off the conditions of the NoC**

Section 7 (d): "In case it is found that some of the conditions stipulated during the issuance NOC have not been implemented in certain localities it may be relaxed by CGWA based on the recommendations of the concerned Regional Director for specific areas as per site specific condition."

15. Public Liability Insurance Act, 1991

To provide immediate relief to the persons affected by accident due to handling of any hazardous substances, the Act makes the owner of such a facility responsible for the same.

- o **Responsibility on the owner to provide relief in case of any harm to life or property due to an accident while handling hazardous wastes**

In such cases a claimant does not have to prove that the damage occurred due to any default of any person.

Section 3 (1): "Where death or injury to any person (other than a workman) or damage to any property has resulted from an accident, the owner shall be liable to give such relief as is specified in Schedule for such death, injury or damage."⁷

Section 3 (2): "In any claim for relief under sub-section (1) (hereinafter referred to in this Act as claim for relief), the claimant shall not be required to plead and establish that the death, injury or damage in respect of which the claim has been made was due to any wrongful act, neglect or default of any person."

- o **Need for procuring an insurance cover before initiating any hazardous substances' handling facility**

Section 4 (1): "Every owner shall take out, before he starts handling any hazardous substance, one or more insurance policies providing for contracts of insurance thereby he is insured against liability to give relief under sub-section (1) of section 3;"

- o **Claims in the event of an accident, damage or injury**

Section 5: "Whenever it comes to the notice of the Collector that an accident has occurred at any place within his jurisdiction, he shall verify the occurrence of such accident and cause publicity to be given in such manner as he deems fit for inviting applications under sub-section (1) of section 6"

Section 6: "(1) An application for claim {or relief} may be made-

- by the person who has sustained the injury;
- by the owner of the property to which the damage has been caused;
- where death has resulted from the accident, by all or any of the legal representatives of the deceased; or
- by any agent duly authorised by such person or owner of such property or all or any of the legal representatives of the deceased, as the case may be:

Provided that where all the legal representatives of the deceased have not joined in any such application for relief, the application shall be made on behalf of or for the benefit of all the legal representatives of the deceased and the legal representatives who have not so joined shall be impleaded as respondents to the application.

(2) Every application under sub-section (1) shall be made to the Collector and shall be in such form, contain such particulars and shall be accompanied by such documents as may be prescribed.

(3) No application for relief shall be entertained unless it is made within five years of the occurrence of the accident."

⁷The Schedule to the Act specifies the amount of compensation in cases of injury, death or damage to property.

Section 7: "(1) On receipt of an application under sub-section (1) of section 6, the Collector shall after giving notice of the application to the owner and after giving the parties an opportunity of being heard, hold an inquiry into the claim or, each of the claims, and may make an award determining the amount of relief which appears to him to be just and specifying the person or persons to whom such amount of relief shall be paid.

(2) The Collector shall arrange to deliver copies of the award to the parties concerned expeditiously and in any case within a period of fifteen days from the date of the award.

(3) When an award is made under this section,-

- the insurer, who is required to pay any amount in terms of such award and to the extent specified in sub-section (2B) of section 4, shall, within a period of thirty days of the date of announcement of the award, deposit that amount in such manner as the Collector may direct;
- the Collector shall arrange to pay from the Relief Fund, in terms of such award and in accordance with the scheme made under section 7A, to the person or persons referred to in sub-section (1) such amount in such manner as may be specified in that scheme;
- the owner shall, within such period, deposit such amount in such manner as the Collector may direct.

(4) In holding any inquiry under sub-section (1), the Collector may, subject to any rules made in this behalf, follow such summary procedure as he thinks fit.

(5) The Collector shall have all the power of the Civil Court for the purpose of taking evidence on oath and that of enforcing the attendance of witnesses and of compelling the discovery and production of documents and material objects and for such other purposes as may be prescribed; and the Collector shall be deemed to be a Civil Court for all the purposes of section 195 and Chapter XXVI of the Code of Criminal Procedure 1973 (2 of 1974).

(6) Where the insurer or the owner against whom the award is made under sub-section (1) fails to deposit the amount of such award within the period specified under sub-section (3), such amount shall be recoverable from the owner, or as the case may be, the insurer as arrears of land revenue or of public demand.

(7) A claim for relief in respect of death of, or injury to, any person or damage to any property shall be disposed of as expeditiously as possible and every endeavour shall be made to dispose of such claim within three months of the receipt of the application for relief under sub-section (1) of section 6.

(8) Where an owner is likely to remove or dispose of his property with a view to evading payment by him of the amount of award, the Collector may, in accordance with the provisions contained in rules 1 to 4 of Order XXXIX of the First Schedule to the Code of Civil Procedure, 1908, (5 of 1908), grant a temporary injunction to restrain such act."

- o **Powers of the Central Government or an authorised officer regulate and restrict a hazardous substance handling facility in case of non-compliance**

Section 11: "(1) If a person, authorised by the Central Government in this behalf, has reason to believe that handling of any hazardous substance is taking place in any place premises or vehicle, in contravention of subsection

(1) of section 4, he may enter into and search such place, premises or vehicle for such handling of hazardous substance.

(2) Where, as a result Of any search under sub-section (1) any handling of hazardous substance has been found in relation to which contravention of sub-section (1) of section 4 has taken place, he may sieze such hazardous substance and other things which, in his opinion, will be useful for, or relevant to, any proceeding under this Act:

Provided that where it is not practicable to seize any such substance or thing he may serve on the owner an order that the owner shall not remove, part with, or otherwise deal with, the hazardous substance and such other things except with the previous permission of that person.

(3) He may, if he has reason to believe that it is expedient so to do to prevent an accident dispose of the hazardous substance seized under sub-section (2) immediately in such manner as he may deem fit.

(4) All expenses incurred by him in the disposal of hazardous substances under sub-section (3) shall be recoverable from the owner as arrears of land revenue or of public demand."

Section 12: "Notwithstanding anything contained in any other law but subject to the provisions of this Act, the Central Government may, in exercise of its powers and performance of its functions under this Act, issue such directions in writing as it may deem fit for the purposes of this Act to any owner or any person, officer, authority or agency and such owner, person, officer, authority or agency shall be bound to comply with such directions.

Explanation: For the removal of doubts, it is hereby declared that the power to issue directions under this section includes the power to direct:

- a. prohibition or regulation of the handling of any hazardous substance; or
- b. stoppage or regulation of the supply of electricity, water or any other service"

16. The Scheduled Tribes and other Traditional Forest Dwellers (Recognition of Forest Rights) Act 2006 (FRA, 2006)

The Scheduled Tribes and Other Traditional Forest Dwellers (Recognition of Forest Rights) Act, 2006 aims at recognising tribal and other forest dwelling communities' rights to manage, use and conserve forest land . Once the rights are clarified, the law also grants powers to protect and conserve areas.

Section 5 grants the holders of any forest rights, gram sabha and village level institutions in areas where there are holders of any forest rights the power to:

- protect the wildlife, forest and biodiversity
- ensure that adjoining catchment area, water sources and other ecological sensitive areas are protected
- ensure that habitat of forest dwellers is preserved from any destructive practices affecting their cultural and natural heritage

17. Karnataka Regulation of Stone Crushers Act, 2011

The Karnataka Regulation of Stone Crushers Act prescribes the policy for regulating the business related to the crushing of stones by prescribing reasonable conditions including guidelines and licenses and their periodical renewals.

Section 3: "Stone crushers to obtain license.- (1) No person shall carry on the business of stone crushing in the State except under and in accordance with the terms and conditions of a license issued under this Act. (2) Any person who is carrying on the business of stone crusher on the date of commencement of this Act with a license issued by any authority shall apply to the Licencing Authority [with a declaration in the prescribed form that the existing area conforms to the condition stipulated in Section 6 or any other suitable area conforming to the conditions stipulated under section 6, within three months from the date of commencement of the Karnataka Regulation of Stone Crushers (Amendment) Act, 2013 for a license under section 4 of the Act]"

Section 9: "Duties of the Authority.- (1) The Authority shall meet once in a month and meeting shall be called by the member secretary. If for any reason it is necessary, the member secretary may with the approval of the chairman, convene the meeting at any time. One third of the total members shall form the quorum for the meetings. (2) The duties of the Authority shall be,- (i) to cause Joint Inspection of stone crushers and obtain report by the concerned officers of Mines and Geology, Revenue, Forest departments and KSPCB to verify the conditions stipulated for declaring the safer zone; (ii) to declare the safer zone, which are conforming the norms; (iii) to issue Certificate of compliance of safer zone in such form as may be prescribed to the applicants having stone crusher located in declared safer zone;"

Section 10: "Cancellation of license.- The license issued under this Act may be cancelled suo-moto for the reasons to be recorded in writing by the Licensing Authority or on considering any complaint or application filed by any person to the effect that the license granted is not in accordance with the provisions of this Act and rules or that the licensee has violated the conditions of license: Provided that no order of canceling the license shall be made under this section without giving an opportunity of being heard to the licensee or a person aggrieved by such cancellation."

Section 11: "Power to issue directions.- Subject to the provisions of this Act and to any directions that the Central Government or State Government may give in this behalf, the Licensing Authority may in the exercise of its powers and performance of its functions under this Act, issue any directions in writing to any person, officer or authority, and such person, officer or authority shall be bound to comply with such directions. Explanation.-

The power to issue directions under this section shall include, the power to direct,- (a) the closure, prohibition or regulation of any stone crusher; or (b) the stoppage or regulation of supply of electricity, water or any other service to the stone crusher.”

Section 12: “Victim Relief Fund.- (1) The Authority shall have and maintain a separate fund called Victim Relief Fund, to which all money received by it as application fee, licence fee, fines and penalties levied shall be credited. It shall be, applied and disbursed in accordance with such rules as may be prescribed. (2) The Chairman and the member secretary of the Authority shall jointly operate the Victim Relief Fund in accordance with the procedure as may be prescribed. (3) The Victim Relief Fund shall be kept in any of the Nationalized Banks in such manner as may be prescribed. (4) The Authority shall receive complaints or applications or claim from the victims regarding the health hazards caused by the stone crushers within a period of three months from the date of cause of action and decide the relief or amount of compensation to be granted to the victim or their legal representatives within a period of three months from the date of receipt of such application. The Authority while determining the amount of relief or compensation shall invite one representative of the registered association of stone crusher and one representative of the stone crusher labourers. The Authority is at liberty to condone the delay of filing complaint or application or claim for good and sufficient reasons. (5) The Authority may also direct the license holder to pay such amount to such of the victims as determined under sub-section (4) in addition to the amount paid by it, within the time specified by the Authority in its order. Failing which, the amount specified in the order shall be recovered as arrears of Land Revenue and license shall be cancelled. Provided that the order so passed shall be communicated to all parties concerned, immediately.”

18. Commons Judgment: Supreme Court of India- Civil Appeal No. 1132/2011 @ SLP(C) No. 3109/2011 [arising out of Special Leave Petition (Civil) CC No. 19869 of 2010; Jagpal Singh and Others vs State of Punjab & Others]

Point 22 of the Supreme Court judgment directs all the State Governments to take steps to remove any encroachments on village common land.

Point No. 22: “We give directions to all State Governments in the country that they should prepare schemes of eviction of illegal/unauthorized occupants of Gram Sabha/Gram Panchayat/Poramboke/Shamlat land and these must be restored to the Gram Sabha/Gram Panchayat for the common use of villagers of the village. For this purpose chief secretaries of all State Governments/Union Territories in India are directed to do the needful, taking the help of other senior officers of the Governments...Regularization should only be permitted in exceptional cases e.g. where lease has been granted under some Government notification to landless labourers or members of Scheduled Castes/Scheduled Tribes, or where there is already a school, dispensary or other public utility on the land.”

Following the Supreme Court Judgment (1132/2011) dated 28.1.2011, the office of the Development Commissioner, Gujarat, passed a circular on 4.3.2011-“Removal of encroachment on land vested including Gauchar”. The circular states that according to

Section 105 of Gujarat Panchayats Act, 1993, “the village Panchayat has the powers to remove unauthorised encroachments, encroachments without permission and on Gauchar land or any crop grown unauthorisedly on any other land”. The circular adds that under the above-mentioned clause, powers have been delegated to the Panchayat to remove any unauthorised obstruction or encroachment on any open site which is not a private property. The circular was sent to the District Development Officers and District Collectors, asking them to remove all encroachments and give notice at the village panchayat level. The circular stated that the Panchayats may not be able to do so due to “vested local level interest.” Village and taluka Panchayat are to make sure that no encroachment takes place in future.

The A.T. Ramaswamy Committee submitted two reports on 26.7.2006 and 1.2.2007 and before the State Assembly of Karnataka. They suggested (among other things) effective implementation of the existing laws against land grabbers, protection of public properties, and initiating legal action against government and public servants for creating false documents or destruction of records.

19. Almitra H. Patel and Another vs Union of India and Others

This judgment was passed on 22.12.2016. The petition was filed seeking for orders and directions for urgently taking steps to improve the practices presently adopted for collection, storage, transportation, disposal, treatment and recycling of Municipal Solid Waste generated in various cities across India. The tribunal passed several directions strengthening and clarifying provisions of the Solid Waste Management Rules, 2016 as well as general directions with regard to solid waste management.

Direction for action against authorities responsible for non-compliance

Point 3: “Any State or Union Territory which now fails to comply with the statutory obligations as afore indicated shall be liable to be proceeded against in accordance with Section 15 of the Environment (Protection) Act, 1986. Besides that, it would also be liable to pay environmental compensation, as may be imposed by this Tribunal. In addition to this, the senior most officer in-charge in the State Government/Urban Local Body shall be liable to be personally proceeded against for violation of the Rules and orders passed by this Tribunal.”

Directions regarding buffer zone

Point 7: “It shall be mandatory to provide for a buffer zone around plants and landfill sites whether they are geographically integrated or are located separately. The buffer zone necessarily need not be of 500 meters wherever there is a land constraint. The purpose of the buffer zone should be to segregate the plant by means of a green belt from surrounding areas so as to prevent and control pollution, besides, the site of the project should be horticulturally beautified. This should be decided by the authorities concerned and the Rules are silent with regard to extent of buffer zone. However, the Urban Development Manual provides for the same. Hence, we hold that this provision is not mandatory, but is directory. We make it clear that buffer zone and green belt are essential and their extent would have to be decided on a case-to-case basis.”

Directions regarding landfill sites

Point 13: “The landfill sites shall be subjected to bio-stabilisation within six months from the date of pronouncement of the order. The windrows should be turned at regular intervals. At the landfill sites, every effort should be made to prevent, leachate and generation of Methane.”

Point 14: “Landfills should preferably be used only for depositing of inert waste and rejects. However, if the authorities are compelled to use the landfill for good and valid reasons, then the waste (other than inert) to be deposited at such landfill sites be segregated and handled in terms of clause-12.”

Point 15: “The non-biodegradable waste and non-recyclable plastic should be segregated from the landfill sites and be used for construction of roads and embankments in all road projects all over the country. To this effect, there should be a specific stipulation in the contract awarding work to concessionaire/operator of the facility.

Directions regarding burning of wastes

Point 19: “We specifically direct that there shall be complete prohibition on open burning of waste on lands, including at landfill sites. For each such incident or default, violators including the project proponent, concessionaire, ULB, any person or body responsible for such burning, shall be liable to pay environmental compensation of Rs. 5,000/- (Rs. Five Thousand only) in case of simple burning, while Rs. 25,000/- (Rs. Twenty Five Thousand only) in case of bulk waste burning.”

20. Orissa Irrigation (Amendment) Rules, 2010

Section 23-A: “Drawal of water from Government water source.- (1) When any industrial, commercial or other establishment proposes to draw or lift water from a Government water source,—

- (a) the Executive Engineer may earmark the bed and off-shore lands of the said water source free from encumbrances and set it apart for that purpose;
- (b) the Executive Engineer shall order installation of a Flow Meter or a suitable measuring device within a period of ninety days from the date of such order at the cost of the concerned industrial, commercial or other establishment to measure the quantum of water to be drawn from the water source and the Flow Meter or measuring device, as the case may be, shall be installed under the direct supervision of the Executive Engineer or an Engineer not below the rank of an Assistant Engineer to be specifically authorised by him, failing which, the water-supply shall not be made;
- (c) the Flow Meter or measuring device, as the case may be, will be certified and checked about its accuracy from time to time by the Weights and Measures Organisation of the State Government or any other organization as the State Government may, by notification, specify from time to time to ensure accurate measurement of quantum of water for the purpose of collection of fee; and

(d) the industrial, commercial or other establishment shall be responsible for smooth maintenance and up-keeping of the Flow Meter system under the general supervision of the Executive Engineer, who may, for cross-checking of the Flow Meter or suitable measuring device, install an additional Flow Meter or suitable measuring device, as the case may be, at a suitable place along the pipe line in the premises of the concerned establishment.

(2) The Government in its Water Resources Department shall be the competent authority to grant licence under the provisions of the Act to industrial, commercial and other establishments on application and in the following manner, namely :—

(a) the application shall be submitted in Form ‘J’ by the industrial, commercial or other establishment personally or by registered post to the Secretary of the Water Resources Department or any other officer authorized by the said Secretary for drawing and lifting of water from Government water source, alongwith a processing fee of one thousand rupees in the shape of Bank draft drawn in favour of Secretary or any other officer of the Water Resources Department authorized by the Secretary in writing;”

Annexure 1

BUILDING EVIDENCE FOR ENVIRONMENT JUSTICE (EJ) CASES

The most stringent standard of resolving legal cases is that of “beyond reasonable doubt”. This is the standard used in criminal proceedings. This means that in order to convict or prosecute another party, a complainant has to prove that there is almost no element of doubt about who committed a criminal act, how and when.

In civil cases like EJ cases, we need to at the very least provide evidence that passes the test or standard of “balance of probabilities”. It means it is most important for a plaintiff (or the person making the claim) to prove that the activity identified is the most probable cause of an impact that has occurred in an area. When such a standard is used, the case is decided in favour of the party whose claims are more likely to be true. Though the actual truth may never be known, the case is decided on the basis of weight of evidence or proof.

There are two important elements in building evidence in environment justice cases. These would ensure government bodies, the erring party, other affected people in an area or the media, take the complaints seriously.

1. RELEVANCE: PROOF FOR THE PROBLEM STATEMENT AND ATTRIBUTION

What this simply means is that every complaint being filed needs to be backed up with clear and most persuasive proof that an impact has occurred due to non-compliance of law. Proof can include photographs of the site or impacts, maps of the site of impact, GPS coordinates of the location of impact, government circulars or notices that have already identified such impacts in the past, newspaper/TV reports stating the problem and when or how it took place, scientific reports and studies that state how such activities cause impacts.

Proof needs to be shown for:	
What is the problem statement	Who caused the impact
When it was caused	How it was caused
When your evidence answers all these questions, it is called attribution.	

2. RELIABILITY: QUALITY OF EVIDENCE

Evidence presented to official forums should be as reliable and accurate as possible if the complaint is to be taken seriously. To collect reliable evidence, the following two methods are used:

परिशिष्ट 1

ಪರಿಸರ ನ್ಯಾಯ [EVIDENCE FOR ENVIRONMENT JUSTICE (EJ)] ಮೊಕದ್ದಮೆಗಳಿಗೆ ಸಂಬಂಧಿಸಿದ ಸಾಕ್ಷ್ಯಗಳನ್ನು ಸ್ಥಾಪಿಸುವುದು

ಕಾನೂನು ಮೊಕದ್ದಮೆಗಳನ್ನು ಪರಿಹರಿಸುವ ಅತ್ಯಂತ ಕಠಿಣ ಮಾನದಂಡವೆಂದರೆ “ಸಮಂಜಸವಾದ ಅನುಮಾನ ಮೀರಿ” ಎಂಬುದು. ಕ್ರಿಮಿನಲ್ ವಿಚಾರಣೆಯಲ್ಲಿ ಈ ಮಾನದಂಡವನ್ನು ಉಪಯೋಗಿಸಲಾಗುತ್ತದೆ. ಇದರ ಅರ್ಥ ಮತ್ತೊಂದು ಪಕ್ಷವನ್ನು ಶಿಕ್ಷಿಸಲು ಅಥವಾ ಕಾನೂನು ಕ್ರಮ ಕೈಗೊಳ್ಳುವ ಸಲುವಾಗಿ, ಒಬ್ಬ ಕ್ರಿಮಿನಲ್ ಆಕ್ಟ್ ಮಾಡಿದ, ಹೇಗೆ ಮತ್ತು ಯಾವಾಗ ಎಂಬುದರ ಕುರಿತು ಯಾವುದೇ ಅನುಮಾನದ ಅಂಶವಿಲ್ಲ ಎಂದು ದೂರುದಾರನು ಸಾಬೀತುಪಡಿಸಬೇಕು.

ಪರಿಸರ ನ್ಯಾಯ ಮೊಕದ್ದಮೆಗಳಂತೆ ಸಿವಿಲ್ ಮೊಕದ್ದಮೆಗಳಲ್ಲಿ, ಇನ್ನೇನಿಲ್ಲವೆಂದರೂ ನಾವು ನೀಡುವ ಸಾಕ್ಷ್ಯವು ಕನಿಷ್ಠ ಪಕ್ಷ ಸಮತೋಲಿತ ಸಂಭಾವ್ಯತೆ ಯ ಪರೀಕ್ಷೆ ಅಥವಾ ಮಾನದಂಡವನ್ನು ಈಡೇರಿಸುವಂತಿರಬೇಕು. ಇದರ ಅರ್ಥವೇನೆಂದರೆ, ಆ ನಿರ್ದಿಷ್ಟ ಕ್ಷೇತ್ರದಲ್ಲಿ ಉಂಟಾಗಿರುವ ಪರಿಣಾಮಕ್ಕೆ ಬಹುತೇಕವಾಗಿ ಗುರುತಿಸಲ್ಪಟ್ಟಿರುವ ಕಾರ್ಯ / ಕ್ರಿಯೆಯೇ ಕಾರಣವೆಂದು ವಾದಿಯು (ಅಥವಾ, ಕ್ಲೈಮ್ ಮಾಡುವ ವ್ಯಕ್ತಿಯು) ಸಾಬೀತು ಮಾಡುವುದು ಅತಿ ಮುಖ್ಯ ವಾಗಿರುತ್ತದೆ. ಇದನ್ನೇ ಒಂದು ಮಾನದಂಡವಾಗಿ ಬಳಸಿದಾಗ, ಮೊಕದ್ದಮೆಯು ಯಾವ ಪಕ್ಷದ ಕ್ಲೈಮ್ ನಿಜ ಎನ್ನಬಹುದಾದ ಸಂಭಾವ್ಯತೆ ಹೊಂದಿರುವುದೋ ಆ ಪಕ್ಷದ ಪರವಾಗಿ ಮೊಕದ್ದಮೆಯನ್ನು ನಿರ್ಣಯಿಸುವ ಸಾಧ್ಯತೆ ಇರುತ್ತದೆ. ವಾಸ್ತವಿಕ ಸತ್ಯ ಏನಿಗೂ ತಿಳಿಯದೇ ಹೋಗುವಂತಿದ್ದರೂ, ಅಲ್ಲಿ ದೊರೆತ ಸಾಕ್ಷ್ಯ ಅಥವಾ ರುಜುವಾತಿನ ಆಧಾರದ ಮೇಲೆ ಮೊಕದ್ದಮೆಯ ನಿರ್ಣಯವಾಗಿರುತ್ತದೆ.

ಪರಿಸರ ನ್ಯಾಯ ಮೊಕದ್ದಮೆಗಳ ಕುರಿತು ಸಾಕ್ಷ್ಯಗಳನ್ನು ಸ್ಥಾಪಿಸುವಲ್ಲಿ ಎರಡು ಮುಖ್ಯ ವಿಷಯಗಳಿರುತ್ತವೆ. ಸರ್ಕಾರೀ ಇಲಾಖೆಗಳು, ತಪ್ಪಿತಸ್ಥ ಪಕ್ಷದವರು, ಬೇರೆ ಯಾವುದೇ ಕ್ಷೇತ್ರದಲ್ಲಿ ಬಾಧಿತರಾದವರು ಅಥವಾ ಮಾಧ್ಯಮದವರು ಆರೋಪಗಳನ್ನು ಗಂಭೀರವಾಗಿ ಪರಿಗಣಿಸುವಂತೆ ಈ ಎರಡು ವಿಷಯಗಳು ಖಚಿತ ಪಡಿಸುತ್ತವೆ.

1. ಸುಸಂಬಂಧತೆ: ಸಮಸ್ಯೆಯ ವಿವರಣೆ ಮತ್ತು ಆರೋಪಣೆಗೆ ಸಾಕ್ಷ್ಯ (ಪುರಾವೆ)

ಇದರ ಸಾಧಾರಣ ಅರ್ಥವೇನೆಂದರೆ, ದಾಖಲಿಸುವ ಪ್ರತಿಯೊಂದು ದೂರು ಕಾನೂನಿನ ಅನುಸರಣೆಯಿಂದಾಗಿ ಅಲ್ಲಿ ಪರಿಣಾಮ/ಆಘಾತ ಉಂಟಾಗಿದೆಯೆಂದು ಸ್ಪಷ್ಟ ಮತ್ತು ಒಪ್ಪುವಂತಹ ರುಜುವಾತು ಸಹಿತ ಸಮರ್ಥನೆಹೊಂದಿರತಕ್ಕದ್ದು. ಸ್ಥಳದ ಛಾಯಾಚಿತ್ರಗಳು, ಅಲ್ಲಾಗಿರುವ ಆಘಾತಗಳ ಛಾಯಾಚಿತ್ರಗಳು, ಆಘಾತ ಉಂಟಾಗಿರುವ ಸ್ಥಳದ ನಕಾಶೆ, ಆ ಸ್ಥಳದ ಸಮನ್ವಯಿತ ಜಿಪಿಎಸ್, ಸರ್ಕಾರಿ ಸುತ್ತೋಲೆಗಳು ಅಥವಾ ಇಂತಹ ಆಘಾತ/ಪರಿಣಾಮಗಳನ್ನು ಗುರುತಿಸಿ ಈಗಾಗಲೇ ಹೊರಡಿಸಿರುವ ನೋಟೀಸುಗಳು, ಸಮಸ್ಯೆಯು ಯಾವಾಗ ಅಥವಾ ಹೇಗೆ ಉಂಟಾಯಿತು ಎಂದು ಹೇಳಿರುವ ಸಮಾಚಾರ ಪತ್ರಿಕೆ / ಟಿವಿ ವರದಿಗಳು, ಇಂತಹ ಚಟುವಟಿಕೆಗಳು ಆಘಾತವುಂಟಾಗಲು ಹೇಗೆ ಕಾರಣವಾಗಿರುತ್ತವೆ ಎಂದು ಸಾದರ ಪಡಿಸುವ ವೈಜ್ಞಾನಿಕ ವರದಿಗಳು ಮತ್ತು ಅಧ್ಯಯನಗಳು - ಇವೆಲ್ಲವನ್ನೂ ರುಜುವಾತಾಗಿ ಪರಿಗಣಿಸಬಹುದಾಗಿರುತ್ತದೆ.

(ಈ ಕೆಳಗಿನ ಅಂಶಗಳಿಗೆ) ರುಜುವಾತನ್ನು ತೋರಿಸಬೇಕಾಗಿರುತ್ತದೆ	
ಸಮಸ್ಯೆ ಏನು ಎಂಬುದರ ನಿರೂಪಣೆ ಆಘಾತವನ್ನು	ಪರಿಣಾಮವನ್ನು ಉಂಟು ಮಾಡಿದವರು ಯಾರು?
ಅದು ಸಂಭವಿಸಿದ್ದು ಯಾವಾಗ	ಅದು ಹೇಗೆ ಸಂಭವಿಸಿತು?
ನಿಮ್ಮ ಸಾಕ್ಷ್ಯವು ಈ ಮೇಲಿನ ಎಲ್ಲಾ ಪ್ರಶ್ನೆಗಳಿಗೆ ಉತ್ತರಿಸಿದಾಗ, ಅದು ಆರೋಪಣೆ ಎಂದು ಕರೆಯಲ್ಪಡುತ್ತದೆ.	

2. ವಿಶ್ವಾಸಾರ್ಹತೆ: ರುಜುವಾತಿನ / ಸಾಕ್ಷ್ಯದ ಗುಣಮಟ್ಟ

ದೂರನ್ನು ಗಂಭೀರವಾಗಿ ಪರಿಗಣಿಸಬೇಕಾಗಿದ್ದಲ್ಲಿ ಅಧಿಕೃತ ಸಭಾಸದನಗಳಲ್ಲಿ (ವೇದಿಕೆಗಳಲ್ಲಿ) ನೀಡುವ ರುಜುವಾತು ಸಾಧ್ಯವಾದಷ್ಟು ವಿಶ್ವಾಸಾರ್ಹವಾಗಿರಬೇಕು ಹಾಗೂ ನಿಖರವಾಗಿರಬೇಕು. ವಿಶ್ವಾಸಾರ್ಹ ರುಜುವಾತನ್ನು ಕಲೆಹಾಕಲು ಈ ಮುಂದೆ ಹೇಳಿರುವ ಎರಡು ವಿಧಾನಗಳನ್ನು ಬಳಸಲಾಗುತ್ತದೆ:

• **Groundtruthing**

This method relies on comparing facts stated in official documents with the actual site of impact. For instance, if an environmental approval or license of an industry states that effluent should not be discharged in a nearby river, photographic evidence with date/time/location details can be created to show if this specific condition is being complied with or not. You can also provide a photographic series of photos taken at different times during a week to show the frequency/time table of discharge.

Groundtruthing is effective to create evidence with easily observable activities that are illegal or prohibited. e.g. destruction of mangroves, dumping of fly ash in an agricultural field etc.

• **Triangulation**

In most cases, no single piece of evidence might be enough to establish cause of problem and for a regulatory agency to take action. In such cases it is useful to establish the link between impact and legal non-compliance through at least three pieces of evidence. For instance, a photograph of effluent discharge can be supported by an earlier show cause notice of a regulatory agency or an approval condition along with media reports attributing the action to a particular industrial operation. If an official notice is not available, then a study indicating the impacts of effluent discharge by an industry is a possible generic addition. Triangulation is most important in cases where clear attribution is a challenge.

One important practice for paralegals engaged in collecting evidence of impacts due to non-compliance is to test all the evidence collected for the case on the basis of their relevance and reliability before presenting it to government or anyone else.

• **ಮೂಲಾಧಾರ ಸತ್ಯತೆಯನ್ನು ನೆಲೆಗೊಳಿಸುವುದು. (ಗ್ರೌಂಡ್ ಟ್ರೂಥಿಂಗ್)**

ಈ ವಿಧಾನವು ಅಧಿಕೃತ ದಸ್ತಾವೇಜು ಅಥವಾ ದಾಖಲೆಗಳಲ್ಲಿರುವ ವಾಸ್ತವಾಂಶ ಮತ್ತು ಪ್ರಸ್ತುತ ಸ್ಥಳದಲ್ಲಿ ಆಗಿರುವ ಪರಿಣಾಮದ ವಾಸ್ತವಾಂಶ ಇವೆರಡರ ಹೋಲಿಕೆಯ ಮೇಲೆ ಅವಲಂಬಿಸಿರುತ್ತದೆ. ಉದಾಹರಣೆಗೆ, ಒಂದು ಉದ್ಯಮದ ಲೈಸೆನ್ಸ್ ಅಥವಾ ಪರಿಸರ ಮಂಜೂರಾತಿ ಕಾಗದ ಪತ್ರದಲ್ಲಿ ಆ ಉದ್ಯಮದಿಂದ ನಿಷ್ಕ್ರಮಿಸುವ ಹೊರಸೂಸಲು ಅಥವಾ ಮಾಲಿನ್ಯಗಳನ್ನು ಹತ್ತಿರದ ನದಿಗಳಲ್ಲಿ ವಿಸರ್ಜಿಸ ಕೂಡದು ಎಂದು ನಮೂದಿಸಿದ್ದರೆ, ಈ ಪತ್ರವನ್ನು ಅಲ್ಲಿ ಪಾಲಿಸಲಾಗಿದೆಯೆ ಅಥವಾ ಇಲ್ಲವೆ ಎಂಬುದನ್ನು ತೋರಿಸಲು ತಾರೀಖು, ಸಮಯ ಮತ್ತು ಸ್ಥಳ - ಈ ಮುಂತಾದ ವಿವರಣೆಗಳೊಂದಿಗೆ ಛಾಯಾಚಿತ್ರಗಳ ಸಾಕ್ಷ್ಯಗಳನ್ನು ನಿರೂಪಿಸಬಹುದು. ಒಂದು ವಾರದಲ್ಲಿ ಎಷ್ಟು ಅಂತರದಲ್ಲಿ ಎಷ್ಟು ಬಾರಿ ಮಾಲಿನ್ಯವನ್ನು ವಿಸರ್ಜಿಸಲಾಗುತ್ತಿದೆ, ಈ ವಿಸರ್ಜನೆಯು ಒಂದು ವೇಳೆ ಪಟ್ಟಿಗನುಗುಣವಾಗಿ ಆಗುತ್ತಿದೆಯೆ, ಎಂದು ತೋರಿಸಲು ಬೇರೆ ಬೇರೆ ಸಮಯಗಳಲ್ಲಿ ತೆಗೆದ ಛಾಯಾ ಚಿತ್ರಗಳ ಒಂದು ಸರಣಿಯನ್ನೂ ಸಹ ನೀವು ಒದಗಿಸಬಹುದು.

ಸುಲಭವಾಗಿ ವೀಕ್ಷಿಸಬಲ್ಲ ಕಾನೂನು ಬಾಹಿರ ಅಥವಾ ನಿಷೇಧಿಸಲ್ಪಟ್ಟಿರುವ ಚಟುವಟಿಕೆಗಳ ಬಗ್ಗೆ ಸಾಕ್ಷ್ಯ/ರುಜುವಾತನ್ನು ಸೃಷ್ಟಿಸಲು ಮೂಲಾಧಾರ ಸತ್ಯತೆಯನ್ನು ನೆಲೆಗೊಳಿಸುವ (ಗ್ರೌಂಡ್ ಟ್ರೂಥಿಂಗ್) ವಿಧಾನವು ಬಹು ಪರಿಣಾಮಕಾರಿಯಾಗಿರುತ್ತದೆ. ಉದಾಹರಣೆ. - 'ಮಾನ್ಯೋವ್' ಗಳ (ಕಂದಾಲು ಕುಲದ ತೋಪುಗಳು) ನಾಶ, ಕೃಷಿ ಜಮೀನುಗಳಲ್ಲಿ 'ಫೈ ಆಶ್' ನ್ನು(ಬೂದಿ ಹಾರಲು) ಸುರಿಯುವುದು ಮುಂತಾದವು.

• **ತ್ರಿಕೋಣೀಕರಣ (ಟ್ರಿಆಂಗ್ಯುಲೇಶನ್)**

ಬಹುತೇಕ ಮೊಕದ್ದಮೆಗಳಲ್ಲಿ, ಸಮಸ್ಯೆಯ ಕಾರಣವನ್ನು ಸ್ಥಾಪಿಸಲು ಹಾಗೂ ಯಾವುದೇ ನಿಯಂತ್ರಕ ಸಂಸ್ಥೆಗೆ ಅದರ ಮೇಲೆ ಕ್ರಮ ಕೈಗೊಳ್ಳಲು ಒಂದೇ ಒಂದು ಸಾಕ್ಷ್ಯ ಅಥವಾ ರುಜುವಾತು ಸಾಕಾಗುವುದಿಲ್ಲ. ಇಂತಹ ಕೇಸುಗಳಲ್ಲಿ, ಪರಿಣಾಮ ಮತ್ತು ಕಾನೂನಿನ ಅನನುಸರಣೆ ಇವೆರಡರ ನಡುವಿನ ಕೊಂಡಿಯನ್ನು ಕನಿಷ್ಠ ಪಕ್ಷ 3 ಭಿನ್ನ ರುಜುವಾತುಗಳ ಮೂಲಕ ಸ್ಥಾಪಿಸುವುದು ಪ್ರಯೋಜನಕಾರಿಯಾಗಿರುತ್ತದೆ ಉದಾಹರಣೆಗೆ, ಹೊರಸೂಸಲಿನ ವಿಸರ್ಜನೆಯ ಒಂದು ಛಾಯಾ ಚಿತ್ರಕ್ಕೆ ಆಧಾರವಾಗಿ ನಿಯಂತ್ರಕ ಸಂಸ್ಥೆಯೊಂದು ಜಾರಿ ಮಾಡಿದ 'ಶೋ ಕಾನ್ ನೋಟೀಸ್' ನ್ನು ಅಥವಾ ಮಂಜೂರಾತಿ ಪತ್ರವೊಂದಿಗೆ ಸಂಬಂಧಪಟ್ಟ ಉದ್ಯಮಗಳ ಕಾರ್ಯಾಚರಣೆಯ ಮೇಲೆ ಆರೋಪವನ್ನು ಹೊರಿಸಿರುವ ಕ್ರಮದ ಬಗ್ಗೆ ಮಾಧ್ಯಮಗಳಿಂದ ಹೊರಬಂದಿರುವ ವರದಿಗಳನ್ನೂ ಸೇರಿಸಬಹುದು. ಅಧಿಕೃತ 'ನೋಟೀಸ್' ಲಭ್ಯವಿಲ್ಲದಿದ್ದಲ್ಲಿ, ಯಾವುದೇ ಒಂದು ಉದ್ಯಮದ ವತಿಯಿಂದ ವಿಸರ್ಜನೆಯಾಗುವ ಹೊರಸೂಸಲಿನ ಪರಿಣಾಮಗಳ ಕುರಿತು ಮಾಡಿರುವ ಅಧ್ಯಯನವನ್ನು ಒಂದು ಸಾಮಾನ್ಯ ಅಥವಾ ಸಾರ್ವತ್ರಿಕ ಸೇರ್ಪಡೆಯಂತೆ ಕೂಡಾ ಒದಗಿಸಬಹುದು. ಸ್ಪಷ್ಟ ಆರೋಪಣೆ ಸವಾಲಾಗಿರುವ ಮೊಕದ್ದಮೆಗಳಲ್ಲಿ ಈ ತ್ರಿಕೋಣೀಕರಣ ವಿಧಾನವು ಅತ್ಯಂತ ಮುಖ್ಯವಾದದ್ದು.

ಅನನುಸರಣೆಯ ಕಾರಣದಿಂದ ಆಗಿರುವ ಆಘಾತ / ಪರಿಣಾಮಗಳ ಕುರಿತು ರುಜುವಾತನ್ನು ಕಲೆಹಾಕುವ ಕಾರ್ಯದಲ್ಲಿ ತೊಡಗಿರುವ ಸಹಾಯಕ ಕಾನೂನು ಕಾರ್ಯಕರ್ತರು ಪಾಲಿಸಬೇಕಾದ ಒಂದು ಮುಖ್ಯ ಪರಿಪಾಠವೆಂದರೆ, ಸರ್ಕಾರಕ್ಕೆ ಅಥವಾ ಇನ್ಯಾರ ಮುಂದಾದರೂ ಸರಿ (ರುಜುವಾತನ್ನು) ಮಂಡಿಸುವ ಮೊದಲು ದೊರೆತ ಎಲ್ಲಾ ರುಜುವಾತು ಅಂಶಗಳನ್ನು ಅವುಗಳ ಪ್ರಸಕ್ತ ಮತ್ತು ವಿಶ್ವಾಸಾರ್ಹತೆಯ ಆಧಾರದ ಮೇಲೆ ಪರಿಶೀಲಿಸಿದ ನಂತರ ರುಜುವಾತನ್ನು ಮಂಡಿಸತಕ್ಕದ್ದು.

Annexure 2

THE INDIAN LEGAL SYSTEM

1. Historical Roots:

The Indian Legal System is based on the Common Law system.

• The Common Law System:

Judicial Pronouncements are based on pre-existing legal precedents set by competent courts of law.

2. Sources of Law:

- Primary Sources of Law: The law as is laid down in the statute.
- Secondary Sources of Law: Interpretation of the law done by way of judgments.

3. Subject matters under Indian Law:

- Civil
- Criminal

	Civil	Criminal
Parties involved	Harm between two parties	Offence against the State, the State being the prosecutor.
Mens rea (guilty mind)	Not required	Required
Standard of proof	Balance of probability	Beyond reasonable doubt
Remedies	Liable to-injustice relief, compensation	Guilty-imprisonment, criminal fine to state

4. Frequently Asked Questions:

• Where to go?

Jurisdiction: The authority vested in a court of law to try and hear cases of a particular type and pertaining to a particular subject matter.

• Who can go?

Locus standi: It refers to whether or not someone has a right to be heard in the court. It decides the question of who can file an a case in which forum.

• What is cause of action?

Cause of action is the ground on which an action may be sustained.

परिशिष्ट 2

ಭಾರತ (ದೇಶದ) ಕಾನೂನು ವ್ಯವಸ್ಥೆ

1. ಐತಿಹಾಸಿಕ ಮೂಲ

ಭಾರತದ ಕಾನೂನು ವ್ಯವಸ್ಥೆಯು ಸಾರ್ವಜನಿಕ (ಸಾಮಾನ್ಯ) ನ್ಯಾಯ ಶಾಸನ ವ್ಯವಸ್ಥೆಯನ್ನು ಆಧರಿಸಿದೆ.

• ಸಾಮಾನ್ಯ ಕಾನೂನು ವ್ಯವಸ್ಥೆ:

ನ್ಯಾಯಾಂಗ ಘೋಷಣೆಗಳು ಕಾನೂನಿನ ಸಮರ್ಥ ನ್ಯಾಯಾಲಯಗಳು ಸ್ಥಾಪಿಸಿದ ಪೂರ್ವ-ಅಸ್ತಿತ್ವದಲ್ಲಿರುವ ಕಾನೂನು ಪೂರ್ವ ನಿರ್ದೇಶನಗಳನ್ನು ಆಧರಿಸಿವೆ.

2. ಕಾನೂನು ಮೂಲಗಳು:

- ಕಾನೂನಿನ ಪ್ರಾಥಮಿಕ ಮೂಲಗಳು: ಶಾಸನ ಪರಿನಿಯಮದಲ್ಲಿ ವಿಧಿಸಿರುವ ಕಾನೂನು.
- ಕಾನೂನು ದ್ವಿತೀಯ ಮೂಲಗಳು: ತೀರ್ಪುಗಳ ಮೂಲಕ ಮಾಡಿರುವ ಕಾನೂನಿನ ವ್ಯಾಖ್ಯಾನ

3. ಭಾರತೀಯ ಕಾನೂನಿನ ಅಡಿಯಲ್ಲಿರುವ ವಿಷಯವಸ್ತುಗಳು

- ಸಿವಿಲ್
- ಕ್ರಿಮಿನಲ್

	ಸಿವಿಲ್	ಕ್ರಿಮಿನಲ್
ಒಳಗೊಂಡಿರುವ ಪಕ್ಷಗಳು	ಎರಡು ಪಕ್ಷಗಳ ನಡುವೆ ಆಗಿರುವ ಹಾನಿ,	ರಾಜ್ಯದ ವಿರುದ್ಧ ಅಪರಾಧ, ರಾಜ್ಯವು ಪ್ರಾಸಿಕ್ಯೂಟರ್ (ಫಿರ್ಯಾದಿ) ಆಗಿ ಇರುತ್ತದೆ.
ಮೆನ್ಸಿಯಾ (ತಪ್ಪಿತಸ್ಥ ಮನಸ್ಸು)	ಅಗತ್ಯವಿಲ್ಲ	ಅಗತ್ಯ
ಪುರಾವೆಗಳ ಪ್ರಮಾಣ(ಮಾನದಂಡ)	ಸಂಭವನೀಯತೆಯ ಸಮತೋಲನ	ಸಮಂಜಸವಾದ ಅನುಮಾನ ಮೀರಿ
ಪರಿಹಾರಗಳು	ಅನ್ಯಾಯ ಪರಿಹಾರಕ್ಕೆ ಮತ್ತು ಪರಿಹಾರ ಧನಕ್ಕೆ ಬಾಧ್ಯ / ಹೊಣೆಗಾರಿಕೆ	ತಪ್ಪಿತಸ್ಥ-ಸೆರೆವಾಸ, ರಾಜ್ಯಕ್ಕೆ ಅಪರಾಧ ದಂಡ

4. ಪದೇ ಪದೇ ಕೇಳಲಾಗುವ ಪ್ರಶ್ನೆಗಳು:

• ಎಲ್ಲಿ ಹೋಗಬೇಕು?

ನ್ಯಾಯವ್ಯಾಪ್ತಿ: ಒಂದು ನಿರ್ದಿಷ್ಟ ಪ್ರಕಾರದ ಮತ್ತು ಒಂದು ನಿರ್ದಿಷ್ಟ ವಿಷಯವಸ್ತುವಿಗೆ ಸಂಬಂಧಿಸಿದ ಮೊಕದ್ದಮೆಗಳನ್ನು ಕೇಳಿ ವಿಚಾರಣೆ ಮಾಡುವ ಅಧಿಕಾರವನ್ನು ನ್ಯಾಯಾಲಯಕ್ಕೆ ವಹಿಸಲ್ಪಟ್ಟಿರುತ್ತದೆ.

• ಯಾರು ಹೋಗಬಹುದು?

ಸ್ಥಳೀಯ ನಿಲುವು (ಲೋಕಸ್ ಸ್ಟಾಂಡಿ): ಯಾವುದೇ ವ್ಯಕ್ತಿಯು ನ್ಯಾಯಾಲಯದಲ್ಲಿ ಅಹವಾಲು ಹೇಳಿಕೊಳ್ಳುವ ಹಕ್ಕನ್ನು ಹೊಂದಿರುವರೆ ಅಥವಾ ಹೊಂದಿಲ್ಲವೆ ಎಂಬುದನ್ನು ಇದು ಸೂಚಿಸುತ್ತದೆ. ಇದು, ಯಾವ ವೇದಿಕೆಯಲ್ಲಿ ಯಾರು ಮೊಕದ್ದಮೆಯನ್ನು ಸಲ್ಲಿಸಬಹುದು ಎಂಬ ಪ್ರಶ್ನೆಯನ್ನು ನಿರ್ಧರಿಸುತ್ತದೆ.

• ದಾವಾಕಾರಣವೇನು? (ವ್ಯಾಜ್ಯಾಕಾರಣವೇನು?)

ಯಾವ ಕ್ರಮವನ್ನು ಎತ್ತಿಹಿಡಿಯಬಹುದು (ನಿರ್ಣಯಿಸುವುದು) ಎಂಬ ಪ್ರಶ್ನೆಗೆ ದಾವಾಕಾರಣವು ಬುನಾದಿಯಾಗುತ್ತದೆ (ನೆಲೆಗಟ್ಟಾಗುತ್ತದೆ)

5. Types of judicial forums in India:

- Courts
- Specialised Tribunals

6. Structure of Courts:

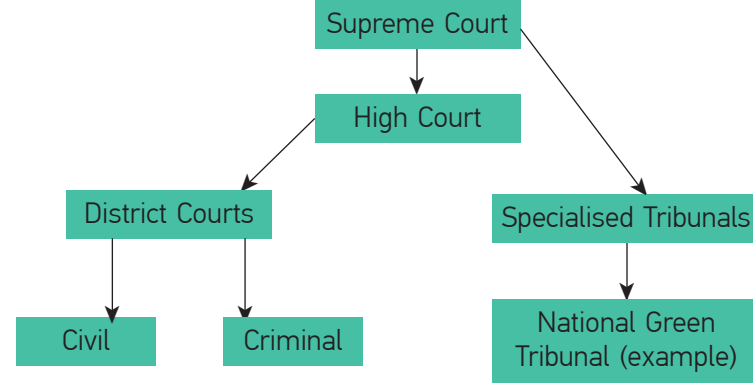

A. Civil Courts:

Hierarchy: Munsif's Court—Sub-ordinate Judge's Court—District Court—High Court—Supreme Court.

- When the value of the suit is less than Rs.1, 00,000: Suit will be filed with Munsif's Court
- Appeal from the Munsif's Court is filed before the District Court.
- When the value of the suit is more than Rs.1, 00,000: Suit shall be filed before the Sub-ordinate Judge's Court (Sub Court).
- Appeal from the Sub Court is filed before the District Court if the amount is less than Rs.2, 00,000.
- Appeal from Sub Court is filed before the High Court if the amount is more than Rs. 2, 00,000.

B. Criminal Courts:

Hierarchy: Judicial Magistrate of the Second Class—Judicial Magistrate of the First Class—Chief Judicial Magistrate—Additional Sessions Judge—Sessions Judge—High Court—Supreme Court

- If the offence is punishable with imprisonment for a term not exceeding one year, or with fine not exceeding five thousand rupees, or with both, the jurisdiction lies with the Judicial Magistrate of the Second Class.
- If the offence is punishable with imprisonment for a term not exceeding three years or with fine up to ten thousand rupees, jurisdiction lies with the Judicial Magistrate of the First Class.

5. ಭಾರತದಲ್ಲಿ ನ್ಯಾಯಾಂಗ ವೇದಿಕೆ ವಿಧಗಳು:

- ನ್ಯಾಯಾಲಯಗಳು
- ವಿಶೇಷ ನ್ಯಾಯ ಮಂಡಲಿಗಳು (ವಿಶೇಷ ಟ್ರಿಬ್ಯುನಲ್ ಗಳು)

6. ಉಚ್ಚತಮ ನ್ಯಾಯಾಲಯ (ಸುಪ್ರೀಮ್ ಕೋರ್ಟ್)

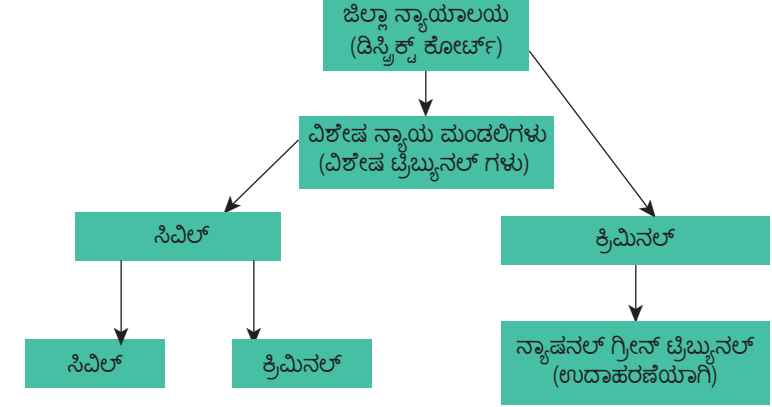

A. ಸಿವಿಲ್ ನ್ಯಾಯಾಲಯಗಳು:

ಶ್ರೇಣಿ ವ್ಯವಸ್ಥೆ (ಹಯರಾರ್ಕಿ): ಮುನ್ಸಿಫ್ ನ್ಯಾಯಾಲಯ ---- ಅಧೀನ ನ್ಯಾಯಾಧೀಶರ (ಸಬ್-ಆರ್ಡಿನೇಟ್ ಜಡ್ಜ್) ನ್ಯಾಯಾಲಯ ---- ಜಿಲ್ಲಾ ನ್ಯಾಯಾಲಯ --- ಮೇಲಿನ ನ್ಯಾಯಾಲಯ ---- ಉಚ್ಚತಮ ನ್ಯಾಯಾಲಯ.

- ದಾವೆಯ ಮೌಲ್ಯ ೧ ಲಕ್ಷ ರೂಪಾಯಿ (1, 00,000 ರೂ.) ಗಿಂತ ಕಡಿಮೆ ಇರುವಾಗ - ಮುನ್ಸಿಫ್ ನ್ಯಾಯಾಲಯದಲ್ಲಿ ದಾವಾ ಹಾಕುವುದು;
- ಮುನ್ಸಿಫ್ ನ್ಯಾಯಾಲಯದಿಂದ ಮನವಿಯು ಜಿಲ್ಲಾ ನ್ಯಾಯಾಲಯದಲ್ಲಿ ದಾಖಲು ಮಾಡುವುದು (ಸಲ್ಲಿಸುವುದು)
- ದಾವೆಯ ಮೌಲ್ಯವು ೧ ಲಕ್ಷ ರೂಪಾಯಿ (1, 00,000 ರೂ.)ಗಿಂತ ಹೆಚ್ಚು ಇರುವಾಗ: ದಾವೆಯು ಅಧೀನ ನ್ಯಾಯಾಧೀಶರ ನ್ಯಾಯಾಲಯದ (ಸಬ್ ಕೋರ್ಟ್) ಸಮಕ್ಷದಲ್ಲಿ ದಾಖಲಾಗುತ್ತದೆ.
- ಮೊಬಲಗು (ಮೌಲ್ಯವು) ೨ ಲಕ್ಷ ರೂಪಾಯಿಗಿಂತ (2, 00,000 ರೂ) ಕಡಿಮೆ ಇರುವಾಗ ಮನವಿಯು ಜಿಲ್ಲಾ ನ್ಯಾಯಾಲಯದ (ಡಿಸ್ಟ್ರಿಕ್ಟ್ ಕೋರ್ಟ್) ಸಮಕ್ಷದಲ್ಲಿ ದಾಖಲಾಗುತ್ತದೆ
- ಮೊಬಲಗು (ಮೌಲ್ಯವು) ೨ ಲಕ್ಷ ರೂಪಾಯಿಗಿಂತ (2, 00,000 ರೂ) ಹೆಚ್ಚು ಇರುವಾಗ ಮನವಿಯು ಸಬ್ ಕೋರ್ಟ್ ನಿಂದ ಮೇಲಿನ ನ್ಯಾಯಾಲಯದ (ಹೈ ಕೋರ್ಟ್) ಸಮಕ್ಷದಲ್ಲಿ ದಾಖಲಾಗುತ್ತದೆ

B. ಕ್ರಿಮಿನಲ್ ಕೋರ್ಟ್:

ಶ್ರೇಣಿ ವ್ಯವಸ್ಥೆ (ಹಯರಾರ್ಕಿ): ಎರಡನೇ ವರ್ಗದ ನ್ಯಾಯಿಕ ಮ್ಯಾಜಿಸ್ಟ್ರೇಟ್ ---- ಮೊದಲನೇ ವರ್ಗದ ನ್ಯಾಯಿಕ ಮ್ಯಾಜಿಸ್ಟ್ರೇಟ್ ---- ಮುಖ್ಯನ್ಯಾಯಿಕ ಮ್ಯಾಜಿಸ್ಟ್ರೇಟ್ ---- ಹೆಚ್ಚುವರಿ ಕಾರ್ಯ ನಿರತ ನ್ಯಾಯಾಧೀಶ ---- ಕಾರ್ಯ ನಿರತ (ಸೆಷನ್ಸ್ ನ್ಯಾಯಾಧೀಶ --- ಮೇಲಿನ ನ್ಯಾಯಾಲಯ ---- ಉಚ್ಚತಮ ನ್ಯಾಯಾಲಯ

- ಅಪರಾಧವು ಒಂದು ವರ್ಷಕ್ಕೆ ಮೀರದ ಅವಧಿಯ ಜೈಲು ಶಿಕ್ಷೆಗೆ ಗುರಿಪಡಿಸುವಂತಹದ್ದಾಗಿದ್ದರೆ, ಅಥವಾ, ಐದು ಸಾವಿರ ರೂಪಾಯಿಗಳ ದಂಡವನ್ನು ಮೀರದಿದ್ದರೆ, ಅಥವಾ ಇವೆರಡನ್ನೂ ಸೇರಿ ವಿಧಿಸುವುದಾದರೆ, ನ್ಯಾಯವ್ಯಾಪ್ತಿಯು ದ್ವಿತೀಯ ದರ್ಜೆಯ ನ್ಯಾಯಾಂಗ ಮ್ಯಾಜಿಸ್ಟ್ರೇಟ್ ಅವರೊಂದಿಗೆ ಇರುತ್ತದೆ.
- ಅಪರಾಧವು ಮೂರು ವರ್ಷಗಳ ಅವಧಿಯನ್ನು ಮೀರದ ಜೈಲು ಶಿಕ್ಷೆಗೆ ಗುರಿಪಡಿಸುವಂತಹದ್ದಾಗಿದ್ದರೆ, ಅಥವಾ, ಹತ್ತು ಸಾವಿರ ರೂಪಾಯಿಗಳವರೆಗೆ ಮಾತ್ರ ದಂಡಕ್ಕೆ ಗುರಿಯಾಗಿದ್ದರೆ, ನ್ಯಾಯವ್ಯಾಪ್ತಿಯು ಮೊದಲ ದರ್ಜೆಯ ನ್ಯಾಯಾಂಗ ಮ್ಯಾಜಿಸ್ಟ್ರೇಟ್ ಅವರೊಂದಿಗೆ ಇರುತ್ತದೆ.

- If the offence is punishable with imprisonment for a term not exceeding 7 years, the Chief Judicial Magistrate shall have jurisdiction.
- If the offence is punishable with imprisonment for a term not exceeding 10 years, the Additional Session's Judge shall have jurisdiction.
- If the offence is punishable with imprisonment for a term exceeding 10 years, the Sessions Judge would have jurisdiction. However, a death sentence cannot be pronounced in this Court without confirmation by the High Court.

- ಅಪರಾಧದ ಅವಧಿಯು 7 ವರ್ಷಗಳನ್ನು ಮೀರದ ಸೆರೆವಾಸದ ಶಿಕ್ಷೆಗೆ ಗುರಿಪಡಿಸುವಂತಹದಾಗಿದ್ದರೆ, ಮುಖ್ಯ ನ್ಯಾಯಾಂಗ ಮ್ಯಾಜಿಸ್ಟ್ರೇಟ್ ಅವರು ನ್ಯಾಯವ್ಯಾಪ್ತಿಯನ್ನು ಹೊಂದಿರುತ್ತಾರೆ.
- ಅಪರಾಧ 10 ವರ್ಷಗಳಿಗಿಂತ ಮೀರದ ಅವಧಿಯಲ್ಲಿ ಸೆರೆವಾಸ ಶಿಕ್ಷೆಗೆ ಗುರಿಪಡಿಸುವಂತಹದಾಗಿದ್ದರೆ, ಹೆಚ್ಚುವರಿ ಸೆಷನ್ ನ್ಯಾಯಾಧೀಶರು ನ್ಯಾಯವ್ಯಾಪ್ತಿಯನ್ನು ಹೊಂದಿರುತ್ತಾರೆ.
- ಅಪರಾಧವು 10 ವರ್ಷಗಳನ್ನು ಮೀರಿದ ಅವಧಿಯ ಜೈಲು ಶಿಕ್ಷೆಗೆ ಗುರಿಪಡಿಸುವಂತಹದಾಗಿದ್ದರೆ, ಸೆಷನ್ ನ್ಯಾಯಾಧೀಶರು ನ್ಯಾಯವ್ಯಾಪ್ತಿಯನ್ನು ಹೊಂದಿರುತ್ತಾರೆ. ಆದಾಗ್ಯೂ, ಹೈಕೋರ್ಟಿನ ದೃಢೀಕರಣವಿಲ್ಲದೆ ಈ ನ್ಯಾಯಾಲಯದಲ್ಲಿ ಮರಣದಂಡನೆಯನ್ನು ಉಚ್ಚರಿಸಲಾಗುವುದಿಲ್ಲ (ವಿಧಿಸಲಾಗುವುದಿಲ್ಲ).

Forum	High Court and Supreme Court (through public interest litigation)	National Green Tribunal	Lokayuktas
Locus standi	Any public spirited Individual	Aggrieved person	Aggrieved person
Jurisdiction	The Supreme Court and High Court under Article 32 and 226 can hear petitions filed on matters of 'public interest'	Civil cases where a substantial question relating to the environment is involved and such question arises out of the implementation of Water (Prevention & Control of Pollution) Act 1974, Water Cess (Prevention & Control) Act 1977, Air (Prevention & Control of Pollution) Act 1981, Forest Conservation Act 1980, Biodiversity Act 2002, Public Insurance Liability Act 1991, Environment Protection Act 1986	Inquire into allegations of corruption against public functionaries
Remedies that can be provided	Injunctions, compensation, restitution of property etc	Compensation to victims, restitution of property etc	Public servant be asked to vacate office, initiate prosecution against the public servant, recommend to competent authority to take action etc

ವೇದಿಕೆ	ಮೇಲಿನ ನ್ಯಾಯಾಲಯ(ಹೈ ಕೋರ್ಟ್) ಮತ್ತು ಸರ್ವೋಚ್ಚ ನ್ಯಾಯಾಲಯ(ಸುಪ್ರೀಮ್ ಕೋರ್ಟ್) [ಸಾರ್ವಜನಿಕ ಹಿತಾಸಕ್ತಿ ದಾವೆಗಳ ಮೂಲಕ]	ನ್ಯಾಷನಲ್ ಗ್ರೀನ್ ಟ್ರಿಬ್ಯುನಲ್	ಲೋಕಾಯುಕ್ತ(ಗಳು)
(ಲೋಕಸ್ ಸ್ಟಾಂಡಿ) ಸ್ಥಳೀಯ ನಿಲುವು	ಯಾವುದೇ ಸಾರ್ವಜನಿಕ ಉತ್ಸಾಹಪೂರ್ಣ ವ್ಯಕ್ತಿ	ಅನ್ಯಾಯಕ್ಕೊಳಗಾದ ವ್ಯಕ್ತಿ	ಅನ್ಯಾಯಕ್ಕೊಳಗಾದ ವ್ಯಕ್ತಿ
ನ್ಯಾಯಾಂಗವ್ಯಾಪ್ತಿ	ಸರ್ವೋಚ್ಚ ನ್ಯಾಯಾಲಯ ಮತ್ತು ಹೈ ಕೋರ್ಟ್, ಕಾಯಿದೆ 32 ಮತ್ತು 226 ಇವೆರಡರ ಅಡಿಯಲ್ಲಿ ಸಾರ್ವಜನಿಕ ಹಿತಾಸಕ್ತಿಗೆ ಸಂಬಂಧಿಸಿದ ಅರ್ಜಿಗಳನ್ನು ಕೇಳಬಹುದು	ನೀರು (ತಡೆಗಟ್ಟುವಿಕೆ ಮತ್ತು ಮಾಲಿನ್ಯ ನಿಯಂತ್ರಣ) ಕಾಯಿದೆ 1974, ನೀರು ತೆರಿಗೆ (ತಡೆಗಟ್ಟುವಿಕೆ ಮತ್ತು ನಿಯಂತ್ರಣ) ಕಾಯಿದೆ 1977, ವಾಯು (ತಡೆಗಟ್ಟುವಿಕೆ ಮತ್ತು ಮಾಲಿನ್ಯ ನಿಯಂತ್ರಣ) ಕಾಯಿದೆ 1981, ಅರಣ್ಯ ಸಂರಕ್ಷಣೆ ಕಾಯಿದೆ 1980, ಜೀವ ವೈವಿಧ್ಯತೆ ಕಾಯಿದೆ 2002, ಸಾರ್ವಜನಿಕ ಬಿಮಾ ಹೊಣೆಗಾರಿಕೆ ಕಾಯಿದೆ 1991, ಪರಿಸರ ಸಂರಕ್ಷಣಾ ಕಾಯಿದೆ 1986	ಸಾರ್ವಜನಿಕ ಕಾರ್ಯಕರ್ತರ ವಿರುದ್ಧ ಭ್ರಷ್ಟಾಚಾರ ಆರೋಪಗಳ ಬಗ್ಗೆ ತನಿಖೆ ಮಾಡಿ
ಒದಗಿಸಬಹುದಾದ ಪರಿಹಾರಗಳು	ತಡೆಯಾಜ್ಞೆ, ಪರಿಹಾರ, ಆಸ್ತಿಯ ಮರುಪಾವತಿ ಮುಂತಾದವು	ಸಂತ್ರಸ್ತರಿಗೆ ಪರಿಹಾರ, ಆಸ್ತಿಯ ಮರುಪಾವತಿ	ಸಾರ್ವಜನಿಕ ಸೇವಕನು ಕಚೇರಿಯನ್ನು ತೊರೆಯಲು ಮತ್ತು ಸಾರ್ವಜನಿಕ ಸೇವಕನ ವಿರುದ್ಧ ಕಾನೂನು ಕ್ರಮ ಕೈಗೊಳ್ಳುವಂತೆ ಕೇಳುವುದು; ಕ್ರಮ ತೆಗೆದುಕೊಳ್ಳಲು ಸಮರ್ಥ ಅಧಿಕಾರಿಗಳಿಗೆ ಶಿಫಾರಸು ಮಾಡುವುದು

Annexure 3



ground truthing

a note on methodology

परिशिष्ट 3



ಮೂಲಾಧಾರ ಸತ್ಯತೆಯನ್ನು

ನೆಲೆಗೊಳಿಸುವುದು (ಗ್ರೌಂಡ್ ಟ್ರೂಥಿಂಗ್)

ಈ ವಿಧಾನದ ಬಗ್ಗೆ ಒಂದು ಟಿಪ್ಪಣಿ

legal empowerment
for environmental
compliance:
using the method of
groundtruthing

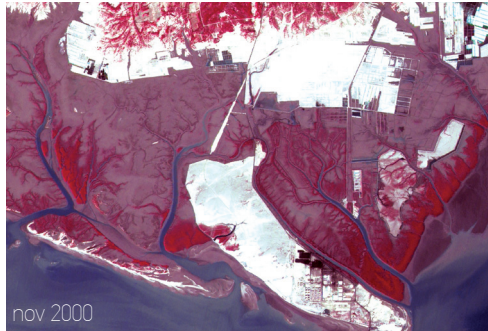

what is groundtruthing?

Groundtruthing broadly means to compare facts stated in official documents and maps with the ground realities at a site or in a place. As a method of physical verification of statements made on paper, groundtruthing can act as an effective tool to create evidence by collecting easily observable facts about operations that might be illegal, prohibited or causing harm. The evidence can be used in complaints directed to the relevant regulatory authority, appellate mechanism or judicial body. This method is useful for one-time investigations or the ongoing monitoring of impacts.

For instance, if an environmental approval or license of an industry states that effluents should not be discharged in a nearby river, photographic evidence with date/time/location details can be created to show if this specific condition is being complied with or not. Visual evidence can be prepared with photos taken at different times during a week to show the frequency/time table of discharge.

why is groundtruthing required?

In several countries, there are regulatory procedures in place for the setting up of industry and infrastructure projects. These procedures aim

ಪರಿಸರ ಅನುಕರಣೆಗೆ
ಕಾನೂನಿನ ವತಿಯಿಂದ
ಸಬಲೀಕರಣ: ಮೂಲಾಧಾರ
ಸತ್ಯತೆಯನ್ನು ನೆಲೆಗೊಳಿಸುವ
ವಿಧಾನದ ಬಳಕೆ.

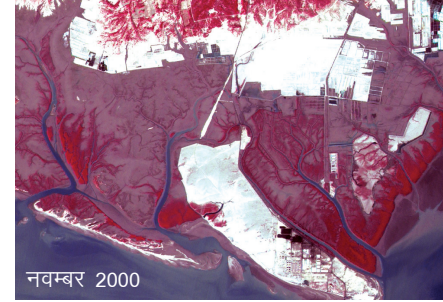

ಮೂಲಾಧಾರ ಸತ್ಯತೆಯನ್ನು ನೆಲೆಗೊಳಿಸುವುದು ಎಂದರೆ ಏನು? [[ಗ್ರೌಂಡ್ ಟ್ರೂಥಿಂಗ್] ಎಂದರೆನು?

ಮೂಲಾಧಾರ ಸತ್ಯತೆಯನ್ನು ನೆಲೆಗೊಳಿಸುವುದು (ಗ್ರೌಂಡ್ ಟ್ರೂಥಿಂಗ್) - ಇದರ ವ್ಯಾಪಕ ಅರ್ಥವೇನೆಂದರೆ ಅಧಿಕೃತ ದಾಖಲೆಗಳಲ್ಲಿ ಹೇಳಿರುವ ಮೂಲಾಂಶಗಳನ್ನು ಆ ಪ್ರದೇಶದ ಅಥವಾ ಸ್ಥಳದ ವಾಸ್ತವಾಂಶಗಳೊಂದಿಗೆ ತಾಳೆ ಹಾಕಿ ನೋಡುವುದು. ಕಾಗದ ಪತ್ರಗಳಲ್ಲಿರುವ ಹೇಳಿಕೆಗಳ ಭೌತಿಕ ತಾರ್ಕಿಕತೆ ಮಾಡುವ ಒಂದು ವಿಧಾನವಾಗಿ ಕಾನೂನು ಬಾಹಿರವಾಗಿರ ಬಹುದಾದ, ಹಾನಿ ಮಾಡುತ್ತಿರುವ ಅಥವಾ ನಿಷೇಧಿಸಲಾಗಿರುವ ಕಾರ್ಯಾಚರಣೆಗಳ ಬಗ್ಗೆ ಸುಲಭವಾಗಿ ವೀಕ್ಷಿಸ ಬಹುದಾದ ವಾಸ್ತವಾಂಶಗಳನ್ನು ಕೆಲೆಹಾಕಿ ರುಜುವಾತನ್ನು ಸೃಷ್ಟಿಸಲು 'ಗ್ರೌಂಡ್ ಟ್ರೂಥಿಂಗ್' ಒಂದು ಪರಿಣಾಮಕಾರಿ ಉಪಕರಣವಾಗಿರುತ್ತದೆ. ಈ ರುಜುವಾತನ್ನು ಸಂಬಂಧಪಟ್ಟ ನಿಯಂತ್ರಕ ಮಂಡಲಿ, ಮನವಿ ವಿಚಾರಕ ಪ್ರಕ್ರಿಯೆಗಳಿಗೆ ಅಥವಾ ನ್ಯಾಯಾಂಗ ಸಮಿತಿಗೆ ನೀಡುವ ದೂರುಗಳಲ್ಲಿ ಬಳಸ ಬಹುದು. ಒಂದೇ ಬಾರಿಯ (ಒನ್ ಟೈಮ್) ತನಿಖೆಗಳಿಗೆ ಅಥವಾ ಪರಿಣಾಮಗಳ ಬಗ್ಗೆ ಚಾಲ್ತಿಯಲ್ಲಿರುವ ಮೇಲ್ವಿಚಾರಣಾ ಕ್ರಮಗಳಿಗೆ ಈ ವಿಧಾನವು ಉಪಯುಕ್ತವಾಗಿರುತ್ತದೆ.

ಉದಾಹರಣೆಗೆ, ಒಂದು ಉದ್ಯಮದ ಪರಿಸರೀಯ ಅನುಮೋದನೆ ಅಥವಾ ಪರವಾನಗಿಯು (ಲೈಸೆನ್ಸ್) ಹತ್ತಿರದ ನದಿಗೆ ಹೊರಸೂಸಲು ವಿಸರ್ಜಿಸಬಾರದು ಎಂದು ಹೇಳಿದರೆ, ದಿನಾಂಕ / ಸಮಯ / ಸ್ಥಳ ವಿವರಗಳೊಂದಿಗೆ ಈ ನಿರ್ದಿಷ್ಟ ಸ್ಥಿತಿಯನ್ನು (ಉದ್ಯಮವು) ಅನುಸರಿಸುತ್ತಿದೆಯೆ ಅಥವಾ ಇಲ್ಲವೇ ಎಂಬುದನ್ನು ತೋರಿಸಲು ಛಾಯಾಚಿತ್ರ ಸಾಕ್ಷ್ಯವನ್ನು ರಚಿಸಬಹುದು. ವಿಸರ್ಜನೆಯ ಅವರ್ತನ / ವೇಳಾ ಪಟ್ಟಿಯನ್ನು ತೋರಿಸಲು ಒಂದು ವಾರದಲ್ಲಿ ವಿವಿಧ ಸಮಯಗಳಲ್ಲಿ ತೆಗೆದ ಫೋಟೋಗಳೊಂದಿಗೆ ದೃಷ್ಟಿಗೋಚರ ಸಾಕ್ಷ್ಯವನ್ನು ತಯಾರಿಸಬಹುದು.

ಮೂಲಾಧಾರ ಸತ್ಯತೆಯ ನೆಲೆಗೊಳ್ಳುವಿಕೆಯ ಪ್ರಕ್ರಿಯೆ ಏಕೆ? [[ಗ್ರೌಂಡ್ ಟ್ರೂಥಿಂಗ್] ನ ಅಗತ್ಯತೆ ಏಕೆ?

ಹಲವಾರು ದೇಶಗಳಲ್ಲಿ ಉದ್ಯಮ ಮತ್ತು ಮೂಲಸೌಕರ್ಯ ಯೋಜನೆಗಳ ಸ್ಥಾಪನೆಗೆ ಸರಿಯಾದ ನಿಯಂತ್ರಕ ಕಾರ್ಯವಿಧಾನಗಳು ಇರುತ್ತವೆ. ಈ ಕಾರ್ಯವಿಧಾನಗಳು ಈ ಯೋಜನೆಗಳ ಪರಿಸರ ಮತ್ತು ಸಾಮಾಜಿಕ ಪರಿಣಾಮಗಳನ್ನು ಕುಗ್ಗಿಸುವ ಅಥವಾ ಮಿತಿಗೊಳಿಸುವ ಗುರಿಯನ್ನು

to reduce or mitigate the environmental and social impacts of these projects. This is done through a system of conditional approvals or by binding the project to a list of mandatory safeguards that are to be implemented by them. Groundtruthing is required to assess if these conditions and safeguards are being complied with and resulting in better outcomes.

There are also MoUs (Memorandum of Understanding), lease agreements and contracts that are agreed upon and signed between a project developer, governments and communities. These documents may also contain several commitments made by various parties. Groundtruthing is useful to monitor if these commitments are being upheld and to what effect.

who can groundtruth?

The groundtruthing method can be used at three different levels:

- **Public spirited individual or small teams:** E.g. environmental or rights based organisations along with key local “informants”.
- **Group of Community representatives:** E.g. affected people or village council members.
- **Legal Empowerment/Paralegal programs for Environmental Justice (EJ):** E.g. affected communities with paralegals collect evidence of impacts and seek remedies.

at what stage to groundtruth?

- **Pre approval:** To confirm the facts and baselines presented to obtain approvals E.g. Environment Impact Assessment report and compliance with consent provisions.
- **During construction:** Corroborating the safeguards and conditions under which a project should be built. E.g. damages to households or sacred sites, dumping in rivers or agricultural

fields, construction of retaining walls, restricting encroachments and rehabilitation plans.

- **Post approval:** Monitoring the compliance of legal conditions of a license, approval and agreements even as operations are underway, E.g. preventing water pollution, safeguards related to transportation of raw materials, functional emission control devices and regulating withdrawal of groundwater.

what to groundtruth?

Identification of items for groundtruthing is an essential component of the method. The items need to be selected carefully. Some general principles, which could help with selection, include:

- **Availability of official data:** This method can be most effective when approval letters, impact assessment reports and safeguard plans are available to compare conditions with said impacts.
- **Access to site:** The method is also dependent on the possibility of access to the sites of impact to collect observable evidence like photographs, water samples, and GPS (Global Positioning System) coordinates.
- **Knowledge of institutional links:** The method also requires a person involved in evidence collection to have knowledge on the institution to which the proof will be presented. Different institutions might require their own formats or stringency of evidence types and complaints.
- **Multiple evidence:** It is best to groundtruth those statements for which multiple pieces of evidence can be provided. A thumb rule to persuade a regulatory agency or remedial body is to collect three pieces of evidence per violation, illegality or impact. This is called triangulation. E.g. a photograph of effluent discharge can be supported by an earlier show-cause notice of a regulatory agency or an approval condition along with media reports attributing the action to particular activity/agency/project.

ಹೊಂದಿರುತ್ತವೆ. ಷರತ್ತುಬದ್ಧ ಅನುಮೋದನೆಯ ವ್ಯವಸ್ಥೆಯಿಂದ ಅಥವಾ ಪ್ರಾಜೆಕ್ಟ್ ಅನ್ನು ಕಡ್ಡಾಯವಾದ ರಕ್ಷಣೋಪಾಯಗಳ ಪಟ್ಟಿಗೆ ಅನುಷ್ಠಾನಗೊಳಿಸುವುದರ ಮೂಲಕ ಇದನ್ನು ಮಾಡಲಾಗುತ್ತದೆ. ಈ ಷರತ್ತುಗಳನ್ನು ಮತ್ತು ಸುರಕ್ಷತೆಯ ಕ್ರಮಗಳನ್ನು ಅನುಸರಿಸಲಾಗುತ್ತಿದೆಯೆ ಮತ್ತು ಅವು ಉತ್ತಮ ಫಲಿತಾಂಶಗಳಾಗಿ ಹೊರಹೊಮ್ಮುತ್ತಿವೆಯೆ ಎಂಬುದನ್ನು ಮೌಲ್ಯೀಕರಿಸಲು 'ಗ್ರೌಂಡ್ ಟ್ರೂಥಿಂಗ್' ಅಗತ್ಯ.

ಪ್ರಾಜೆಕ್ಟ್ ಡೆವಲಪರ್, ಸರ್ಕಾರಗಳು ಮತ್ತು ಸಮುದಾಯಗಳ ನಡುವೆ ಒಪ್ಪಿಗೆ ಮತ್ತು ಸಹಿ ಹಾಕಿದ ಮೂಯುಗಳು (ಮೆಮೋರಾಂಡಮ್ ಆಫ್ ಅಂಡರ್ ಸ್ಟಾಂಡಿಂಗ್), ಗುತ್ತಿಗೆ ಒಪ್ಪಂದಗಳು ಮತ್ತು ಕರಾರುಗಳು ಸಹ ಇರುತ್ತವೆ. ಈ ದಾಖಲೆಗಳು ಹಲವಾರು ಪಕ್ಷಗಳು ಮಾಡಿದ ಹಲವು ಬದ್ಧತೆಗಳನ್ನು ಕೂಡ ಒಳಗೊಂಡಿರಬಹುದು. ಈ ಬದ್ಧತೆಗಳನ್ನು ಎತ್ತಿಹಿಡಿಯಲಾಗುತ್ತಿದೆಯೆ ಮತ್ತು ಯಾವ ಪರಿಣಾಮ ಹೊಂದಿದೆ ಎಂಬುದನ್ನು ಮೇಲ್ವಿಚಾರಣೆ ಮಾಡಲು 'ಗ್ರೌಂಡ್ ಟ್ರೂಥಿಂಗ್' ಉಪಯುಕ್ತವಾಗಿರುತ್ತದೆ.

'ಗ್ರೌಂಡ್ ಟ್ರೂತ್' ವಿಧಾನದ ಪ್ರಕ್ರಿಯೆಯನ್ನು ಯಾರು ಮಾಡಬಹುದು?

ಮೂರು ವಿಭಿನ್ನ ಮಟ್ಟಗಳಲ್ಲಿ 'ಗ್ರೌಂಡ್ ಟ್ರೂತ್' ವಿಧಾನವನ್ನು ಬಳಸಬಹುದು.

- **ಸಾರ್ವಜನಿಕ ಹಿತಾಸಕ್ತಿಯ ಬಗ್ಗೆ ಉತ್ಸಾಹ ಹೊಂದಿರುವ ವ್ಯಕ್ತಿ ಅಥವಾ ಸಣ್ಣ ಪುಟ್ಟ ತಂಡಗಳು:** ಉದಾ. ಪ್ರಮುಖ ಸ್ಥಳೀಯ "ಮಾಹಿತಿಗಾರರು", ಜೊತೆಗೆ, ಪರಿಸರ ಅಥವಾ ಹಕ್ಕು ಆಧಾರಿತ ಸಂಸ್ಥೆಗಳು.
- **ಸಮುದಾಯ ಪ್ರತಿನಿಧಿಗಳ ಗುಂಪು:** ಉದಾ. ಪೀಡಿತ ಜನರು ಅಥವಾ ಗ್ರಾಮ ಮಂಡಳಿ ಸದಸ್ಯರು.
- **ಕಾನೂನು ಸಬಲೀಕರಣ / ಪರಿಸರ ನ್ಯಾಯಕ್ಕಾಗಿ ಪರಮಾಧಿಕಾರ ಕಾರ್ಯಕ್ರಮಗಳು (EJ):** ಉದಾ. ಪೀಡಿತ ಸಮುದಾಯಗಳು ಸಹಾಯಕ ಕಾನೂನು ಕಾರ್ಯಕರ್ತರೊಂದಿಗೂಡಿ ಪರಿಣಾಮಗಳ ಸಾಕ್ಷ್ಯಗಳನ್ನು ಸಂಗ್ರಹಿಸಿ ಪರಿಹಾರಗಳನ್ನು ಹುಡುಕುವುದು.
- **ಪೂರ್ವ ಅನುಮೋದನೆ:** ಅಂಗೀಕಾರಗಳನ್ನು ಪಡೆದುಕೊಳ್ಳಲು ಪ್ರಸ್ತುತಪಡಿಸಲಾದ ಸತ್ಯಗಳು ಮತ್ತು ಅಧಾರಸೂತ್ರಗಳನ್ನು ದೃಢೀಕರಿಸಲು. ಪರಿಸರ ಪ್ರಭಾವದ ಮೌಲ್ಯಮಾಪನ ವರದಿ ಮತ್ತು ಸಮ್ಮತಿಯ ನಿಬಂಧನೆಗಳ ಅನುಸರಣೆ.
- **ನಿರ್ಮಾಣದ ಸಮಯದಲ್ಲಿ:** ಯೋಜನೆಯನ್ನು ನಿರ್ಮಿಸಲು ಅಲ್ಲಿರಬೇಕಾದ ಸುರಕ್ಷತೆ ಮತ್ತು ಪರಿಸ್ಥಿತಿಗಳನ್ನು ದೃಢೀಕರಿಸುವುದು. ಉದಾ. ಮನೆಗಳಿಗೆ ಅಥವಾ ಪವಿತ್ರ ಕ್ಷೇತ್ರಗಳಿಗೆ ಆಗುವ ಹಾನಿ, ನದಿಗಳಲ್ಲಿ ಅಥವಾ ಕೃಷಿ ಕ್ಷೇತ್ರಗಳಲ್ಲಿ ವಿಸರ್ಜನೆ, ತಡೆ ಗೋಡೆಗಳ ನಿರ್ಮಾಣ, ಅತಿಕ್ರಮಣಗಳನ್ನು ನಿರ್ಬಂಧನೆ ಮತ್ತು ಪುನರ್ವಸತಿ ಯೋಜನೆಗಳು.
- **ತರುವಾಯದ ಅನುಮೋದನೆ:** ಅನುಮೋದನೆ: ಕಾರ್ಯಾಚರಣೆಗಳು ನಡೆಯುತ್ತಿರುವಂತೆಯೇ ಪರಿಶೀಲನೆ (ಲೈಸೆನ್ಸ್), ಅನುಮೋದನೆ ಮತ್ತು ಒಪ್ಪಂದ ಇವುಗಳಿಗೆ ಸಂಬಂಧಿಸಿದ ಕಾನೂನು ಷರತ್ತುಗಳ ಅನುಸರಣೆಯ ಮೇಲ್ವಿಚಾರಣೆ, ಉದಾ. ಜಲ ಮಾಲಿನ್ಯವನ್ನು ತಡೆಗಟ್ಟುವುದು, ಕಚ್ಚಾ ವಸ್ತುಗಳ ಸಾಗಣೆಗೆ ಸಂಬಂಧಿಸಿದ ರಕ್ಷಣೋಪಾಯಗಳು, ಕ್ರಿಯಾತ್ಮಕ ಹೊರಸೂಸುವಿಕೆ ನಿಿಯಂತ್ರಣ ಸಾಧನಗಳು ಮತ್ತು ಅಂತರ್ಜಲ ಸೇವಿಕೆಯನ್ನು ನಿಿಯಂತ್ರಿಸುವುದು.

ಏನನ್ನು ಮೂಲಾಧಾರ ಸತ್ಯತೆ ಎಂದು ನೆಲೆಗೊಳಿಸಬೇಕು? [ಏನನ್ನು 'ಗ್ರೌಂಡ್ ಟ್ರೂತ್' ಮಾಡಬೇಕು?]

'ಗ್ರೌಂಡ್ ಟ್ರೂತ್' ನ ವಿಷಯ ವಸ್ತುಗಳನ್ನು ಗುರುತಿಸುವುದು ಈ ವಿಧಾನದ ಅವಶ್ಯಕ ಅಂಶವಾಗಿರುತ್ತದೆ. ಆ ವಿಷಯ ವಸ್ತು ಗಳನ್ನು ಎಚ್ಚರಿಕೆಯಿಂದ ಆಯ್ಕೆ ಮಾಡಬೇಕಾಗಿರುತ್ತದೆ. ಆಯ್ಕೆ ಮಾಡಲು ಸಹಾಯ ಮಾಡುವ ಕೆಲವು ಸಾಮಾನ್ಯ ತತ್ಯಗಳು ಈ ಕೆಳಗಿನಂತಿವೆ -

- **ಅಧಿಕೃತ ಮಾಹಿತಿಗಳ ಲಭ್ಯತೆ -** ಅನುಮೋದನೆ ಪತ್ರಗಳು, ಪ್ರಭಾವ ಮೌಲ್ಯಮಾಪನ ವರದಿಗಳು ಮತ್ತು ರಕ್ಷಣಾ ಯೋಜನೆಗಳು ಲಭ್ಯವಿದ್ದಾಗ ಪರಿಸ್ಥಿತಿಗಳನ್ನು ಗುರುತಿಸಲು ಪರಿಣಾಮಗಳೊಂದಿಗೆ ಹೋಲಿಕೆ ಮಾಡಲು ಆ ಮಾಹಿತಿಗಳು ಉಪಯುಕ್ತವಾಗಿರುತ್ತವೆ.
- **ಪ್ರಸ್ತುತ ಪ್ರದೇಶಕ್ಕೆ ಪ್ರವೇಶ -** ಛಾಯಾಚಿತ್ರಗಳು, ನೀರಿನ ಮಾದರಿಗಳು ಮತ್ತು ಜಿಪಿಎಸ್ (ಗ್ಲೋಬಲ್ ಪೊಸಿಶನಿಂಗ್ ಸಿಸ್ಟಮ್) ನಿರ್ದೇಶಾಂಕಗಳಂತಹ ವೀಕ್ಷಿಸಬಹುದಾದ ಪುರಾವೆಗಳನ್ನು ಸಂಗ್ರಹಿಸಲು ಪ್ರಭಾವಕ್ಕೊಳಪಟ್ಟಿರುವ ಪ್ರದೇಶಗಳನ್ನು ಪ್ರವೇಶಿಸುವ ಸಾಧ್ಯತೆಯ ಮೇಲೆ ಈ ವಿಧಾನವು ಅವಲಂಬಿತವಾಗಿದೆ.
- **ಸಂಸ್ಥೆಗಳೊಂದಿಗೆ ಇಟ್ಟುಕೊಳ್ಳಬೇಕಾದ ಸಂಪರ್ಕ ಕೊಂಡಿಗಳ ಜ್ಞಾನ -** ಸಾಕ್ಷ್ಯಗಳ ಸಂಗ್ರಹದಲ್ಲಿ ತೊಡಗಿರುವ ವ್ಯಕ್ತಿಗೆ ತಾನು ಕಲೆಹಾಕಿದ ಪುರಾವೆಗಳನ್ನು ಮಂಡಿಸಬೇಕಿರುವ ಸಂಸ್ಥೆಯ ಬಗ್ಗೆ ಜ್ಞಾನ ಹೊಂದಿರುವುದು ಈ ವಿಧಾನದ ಬಳಕೆಗೆ ಅಗತ್ಯ. ವಿವಿಧ ಸಂಸ್ಥೆಗಳಿಗೆ ಅವರದೇ ಆದ ಕ್ರಮ ವ್ಯವಸ್ಥೆ ಅಥವಾ ಕಟ್ಟುನಿಟ್ಟಾದ ಪುರಾವೆ ವಿಧಗಳು ಮತ್ತು ದೂರುಗಳ ಕ್ರಮ ವ್ಯವಸ್ಥೆ ಬೇಕಾಗಿರಬಹುದು
- **ಬಹು ವಿಧ ಪುರಾವೆಗಳು -** ಯಾವುದೇ ಹೇಳಿಕೆಗಳಿಗೆ ಬಹು ವಿಧ ಸಾಕ್ಷ್ಯಗಳನ್ನು ಒದಗಿಸಲಾಗುವುದೋ ಆ ಹೇಳಿಕೆಗಳನ್ನು ಮೂಲಾಂಶ ಸತ್ಯತೆ ಎಂದು ನೆಲೆಗೊಳಿಸುವುದು [ಗ್ರೌಂಡ್ ಟ್ರೂತ್ ಅಗಿಸುವುದು] ಉತ್ತಮ. ನಿಿಯಂತ್ರಣ ಸಂಸ್ಥೆ ಅಥವಾ ಪರಿಹಾರ ಮಂಡಳಿ ಇವುಗಳು, ಪ್ರತಿ ಒಂದು ಉಲ್ಲಂಘನೆ, ಕಾನೂನು ಬಾಹಿರತೆ, ಅಥವಾ ಪ್ರಭಾವ ಇವುಗಳ ವಿರುದ್ಧ ಮೂರು ಭಿನ್ನ ರುಜುವಾತುಗಳನ್ನು ಸಂಗ್ರಹಿಸುವಂತೆ (ಅವರ) ಮನವೊಪ್ಪಿಸುವುದು ಒಂದು ಹೆಚ್ಚು ಸೂತ್ರವೆಂದು ಪರಿಗಣಿಸತಕ್ಕದ್ದು.

ಇದನ್ನು ತ್ರಿಕೋಣೀಕರಣವೆಂದು ಕರೆಯಲಾಗುತ್ತದೆ. ಉದಾಹರಣೆಗೆ, ಹೊರಸೂಸಲುಗಳ ವಿಸರ್ಜನೆಯ ಒಂದು ಛಾಯಾಚಿತ್ರವನ್ನು ಬೆಂಬಲಿಸಲು ಯಾವುದೇ ಒಂದು ನಿಿಯಂತ್ರಣ ಸಂಸ್ಥೆಯು ಆ ಹಿಂದೆಯೆ ನೀಡಿದ್ದ 'ಶೋ-ಕಾಸ್ ನೋಟೀಸ್', ಇಲ್ಲವೆ, ಅನುಮೋದನೆಯ ಷರತ್ತಿನ ಪ್ರತಿಯನ್ನು ನಿರ್ದಿಷ್ಟ ಚಟುವಟಿಕೆ / ಏಜೆನ್ಸಿ / ಪ್ರಕ್ರಿಯೆ (ಪ್ರೊಜೆಕ್ಟ್) ಗಳ ಕಾರ್ಯಾಚರಣೆಯ ಕುರಿತು ಆರೋಪಗಳನ್ನು ಹೇರಿರುವ ಮಾಧ್ಯಮ ವರದಿ ಗಳೊಂದಿಗೆ ಒದಗಿಸುವುದು.

ಗ್'ರೌಂಡ್ ಟ್'ರೂತ್'ಂಗ್ ಕಾನೂನು ಸಬಲೀಕರಣದ ಒಂದು ಕಾರ್'ಯ ರೇ'ತೆಯೇ? ಹಾಗೂ ಫಲಿತಾಂಶವೇ?

ಕಾನೂನು ಸಬಲೀಕರಣದ ಪ್ರಕ್ರಿಯೆಯಲ್ಲಿ, 'ಗ್ರೌಂಡ್ ಟ್ರೂಥಿಂಗ್' ಒಂದು ಪ್ರಮುಖ ಅಂಶವಾಗಿರುವುದಲ್ಲದೆ ಸಮುದಾಯಗಳಿಗೆ ಕಾನೂನು ಜ್ಞಾನ ನೀಡುವ ಫಲಿತಾಂಶವೂ ಸಹ ಆಗಬಹುದು. ಸಾಮಾಜಿಕ ಅಥವಾ ಪರಿಸರ ನ್ಯಾಯಕ್ಕೆ ಸಂಬಂಧಿಸಿದ ಸಮುದಾಯ ಕಾನೂನು ಪೂರಕ ಕಾರ್ಯಕ್ರಮಗಳನ್ನು ಕಾರ್ಯರೂಪಕ್ಕೆ ತರುವಾಗ, ವಿಶ್ವಾಸಾರ್ಹ ಮತ್ತು ಸೂಕ್ತ ಸಾಕ್ಷ್ಯಗಳನ್ನು

groundtruthing as a process and outcome in legal empowerment?

Groundtruthing can be an important component in the process of legal empowerment as well as an outcome of imparting legal knowledge to communities. While implementing community paralegal programs related to social or environmental justice, the groundtruthing method can be used for collecting reliable and relevant evidence.

It is also possible to undertake this at a community level only if legal knowledge has been shared with them. It can be an exercise done to assess the effectiveness of legal trainings on environmental compliance. Community organisers and paralegals can include this method as part of their cases to seek remedies (see references below). It can be recommended as a method of monitoring of impacts by local government agencies and village councils.

for more information

Kanchi Kohli
Legal Research Director
CPR-Namati Environmental Justice Program
kanchikohli@namati.org

Manju Menon
Program Director
CPR-Namati Environmental Justice Program
manjumenon@namati.org

www.namati.org | www.cprindia.org

references

- Closing the Enforcement Gap: Findings of a community-led groundtruthing of environmental violations in Mundra, Kutch (<https://namati.org/resources/closing-the-enforcement-gap-findings-of-a-community-led-ground-truthing-of-environmental-violations-in-mundra-kutch/>), 2013
- CPR-Namati Environmental Justice Case Tracking Form, 2015
- Handbook on Legal and Administrative Remedies for Community Level Environment Justice Practitioners (Version 1), February 2016 by CPR-Namati Environmental Justice Program
- Paralegal Practice Guide, Version 1.0 by CPR-Namati Environmental Justice Program (under finalisation)
- Calling the Bluff: Revealing the state of Monitoring and Compliance of Environmental Clearance Conditions by Kanchi Kohli and Manju Menon, Kalpavriksh, New Delhi/Pune

ಕೆಲೆ ಹಾಕಲು / ಸಂಗ್ರಹಿಸಲು ಗ್ರೌಂಡ್ ಟ್ರೂಥಿಂಗ್ ವಿಧಾನವನ್ನು ಉಪಯೋಗಿಸಬಹುದು.

ಈ ಕಾನೂನು ಜ್ಞಾನವನ್ನು ಸಮುದಾಯದವರೊಂದಿಗೆ ಹಂಚಿಕೊಂಡಿದ್ದರೆ ಮಾತ್ರ ಸಮುದಾಯ ಮಟ್ಟದಲ್ಲಿ ಸಹ ಇದನ್ನು ಕೈಗೊಳ್ಳಲು ಸಾಧ್ಯ. ಪರಿಸರದ ಅನುಸರಣೆಯ ಕುರಿತು ಕಾನೂನು ತರಬೇತಿಗಳ ಪರಿಣಾಮಕಾರಿತ್ವವನ್ನು ನಿರ್ಣಯಿಸಲು ಇದು ಒಂದು ಅಭ್ಯಾಸ ಪಾಠವಾಗಬಹುದು. ಸಮುದಾಯ ಸಂಘಟಕರು ಮತ್ತು ಸಹಾಯಕ ಕಾನೂನು ಕಾರ್ಯಕರ್ತರುಗಳು ಬೇಕಿರುವ ಪರಿಹಾರಗಳನ್ನು ಹುಡುಕುವ ಯತ್ನದಲ್ಲಿ (ಈ ಕೆಳಗೆ ನೀಡಿರುವ ಉಲ್ಲೇಖಗಳನ್ನು ನೋಡಿ) ಇದನ್ನು ತಮ್ಮ ವೊಶದ್ದುಮಗಳ ಅಂಗವಾಗಿ ಅಳವಡಿಸಿ ಕೊಳ್ಳಬಹುದು. ಗ್ರೌಂಡ್ ಟ್ರೂಥಿಂಗ್ ವಿಧಾನವನ್ನು ಪರಿಣಾಮಗಳ ಮೇಲ್ವಿಚಾರಣೆಯ ಒಂದು ವಿಧಾನವಾಗಿ ಬಳಸುವಂತೆ ಸರ್ಕಾರದ ನಿಯೋಗಿ ಕಾರ್ಯಾಲಯಗಳಿಗೆ ಮತ್ತು ಗ್ರಾಮ ಪರಿಷತ್ತುಗಳಿಗೆ ಶಿಫಾರಸು ಮಾಡಬಹುದು.

ಇನ್ನೂ ಹೆಚ್ಚಿನ ಮಾಹಿತಿಗಾಗಿ -

ಕಾಂಚಿ ಕೊಹ್ಲಿ
ಲೀಗಲ್ ರಿಸರ್ಚ್ ಡೈರೆಕ್ಟರ್, ಸಿ ಪಿ ಆರ್ -
ನಮತಿ ಎನ್ವೈರನ್ ಮೆಂಟಲ್ ಜಸ್ಟೀಸ್ ಪ್ರೊಗ್ರಾಮ್,
kanchikohli@namati.org

ಮಂಜು ಮೆನನ್
ಪ್ರೊಗ್ರಾಮ್ ಡೈರೆಕ್ಟರ್,
ಸಿ ಪಿ ಆರ್ - ನಮತಿ ಎನ್ವೈರನ್ ಮೆಂಟಲ್ ಜಸ್ಟೀಸ್
ಪ್ರೊಗ್ರಾಮ್
manjumenon@namati.org

www.namati.org | www.cprindia.org

ಉಲ್ಲೇಖ

- Closing the Enforcement Gap: Findings of a community-led groundtruthing of environmental violations in Mundra, Kutch (<https://namati.org/resources/closing-the-enforcement-gap-findings-of-a-community-led-ground-truthing-of-environmental-violations-in-mundra-kutch/>), 2013
- CPR-Namati Environmental Justice Case Tracking Form, 2015
- Handbook on Legal and Administrative Remedies for Community Level Environment Justice Practitioners (Version 1), February 2016 by CPR-Namati Environmental Justice Program
- Paralegal Practice Guide, Version 1.0 by CPR-Namati Environmental Justice Program (under finalisation)
- Calling the Bluff: Revealing the state of Monitoring and Compliance of Environmental Clearance Conditions by Kanchi Kohli and Manju Menon, Kalpavriksh, New Delhi/Pune

design: vani subramanian

design: vani subramanian

Annexure 4

INSTITUTIONAL MAPPING

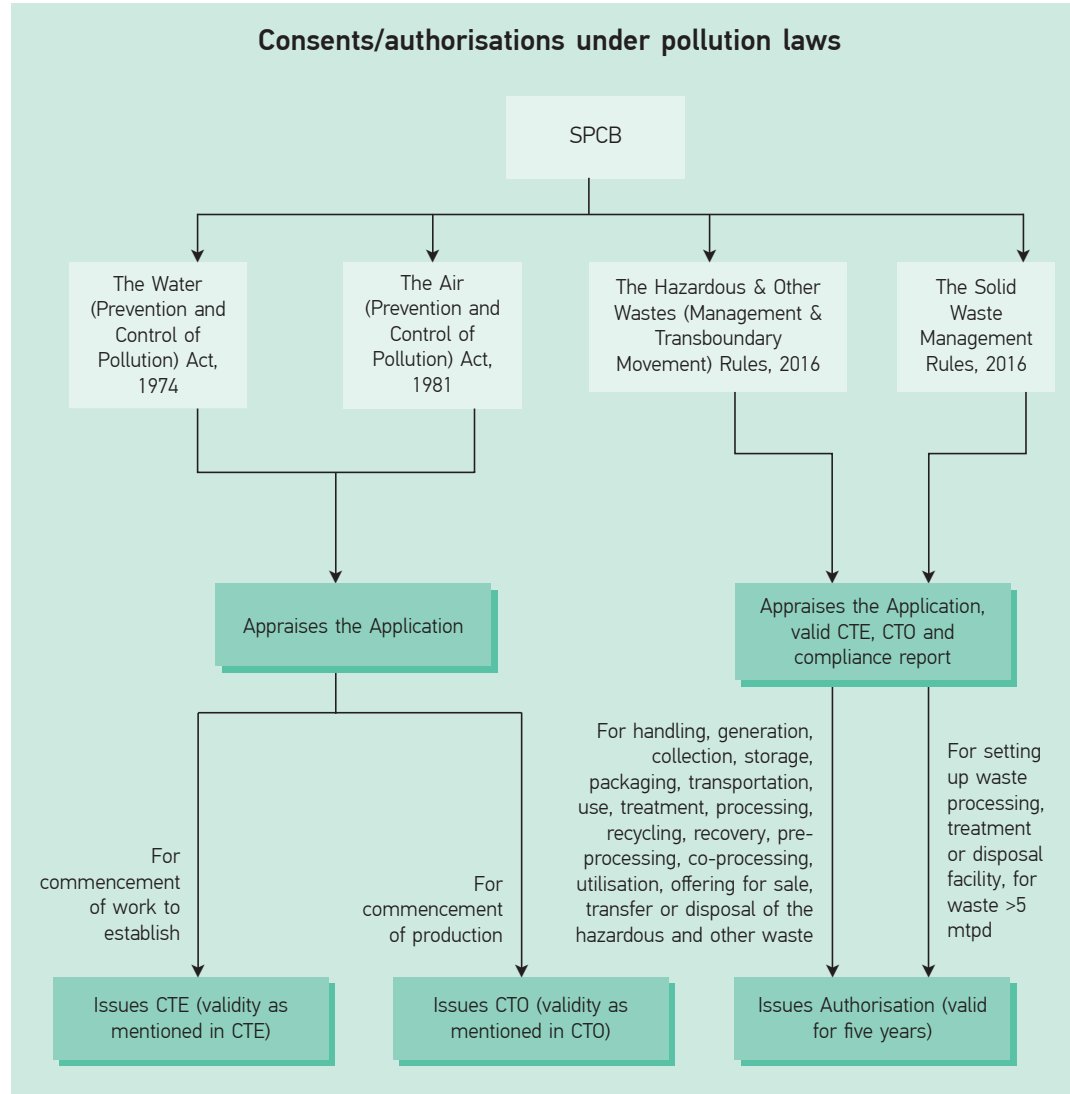

परिशिष्ट 4

संस्थागत मानचित्र

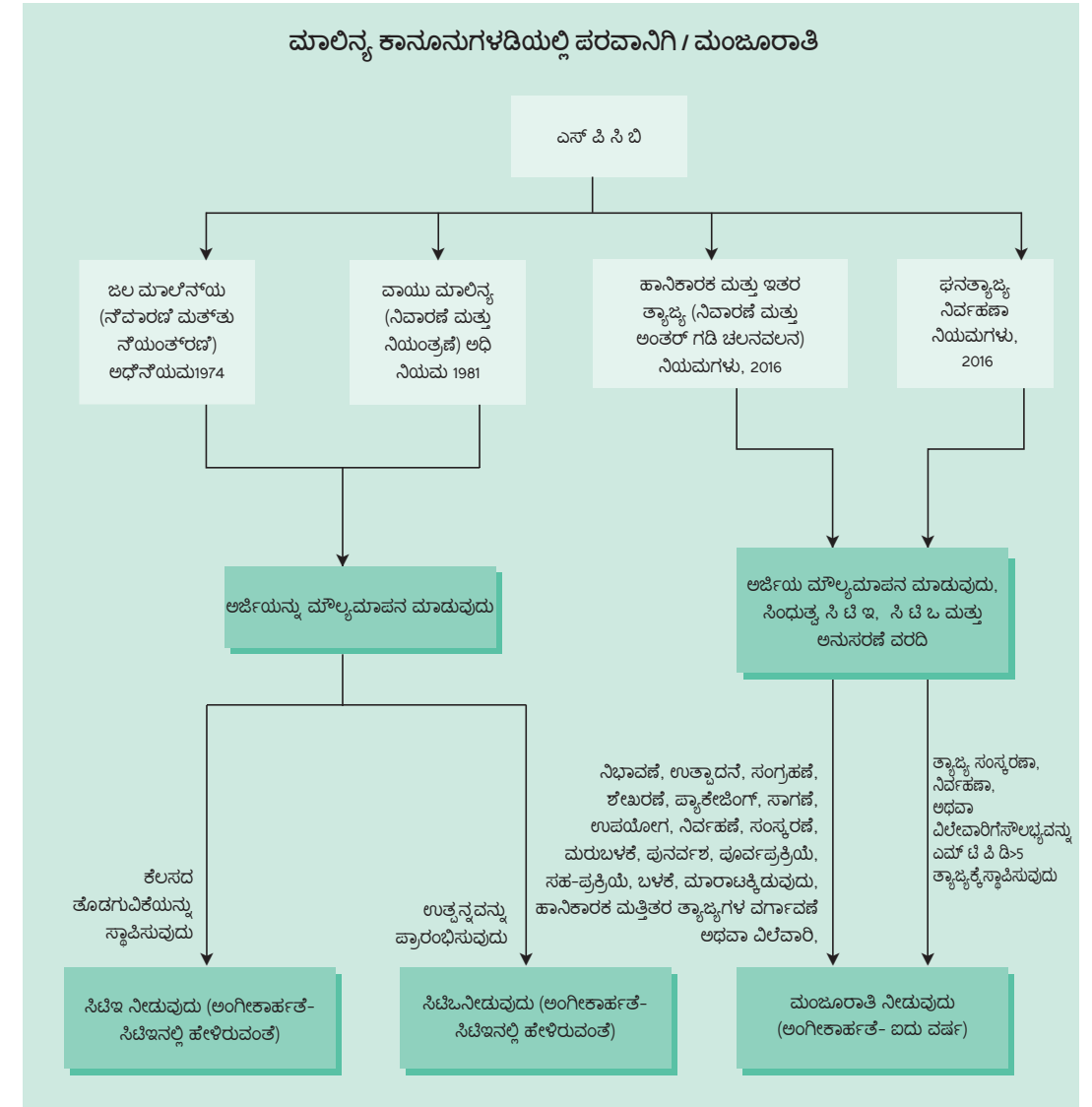

Monitoring and enforcement under pollution laws

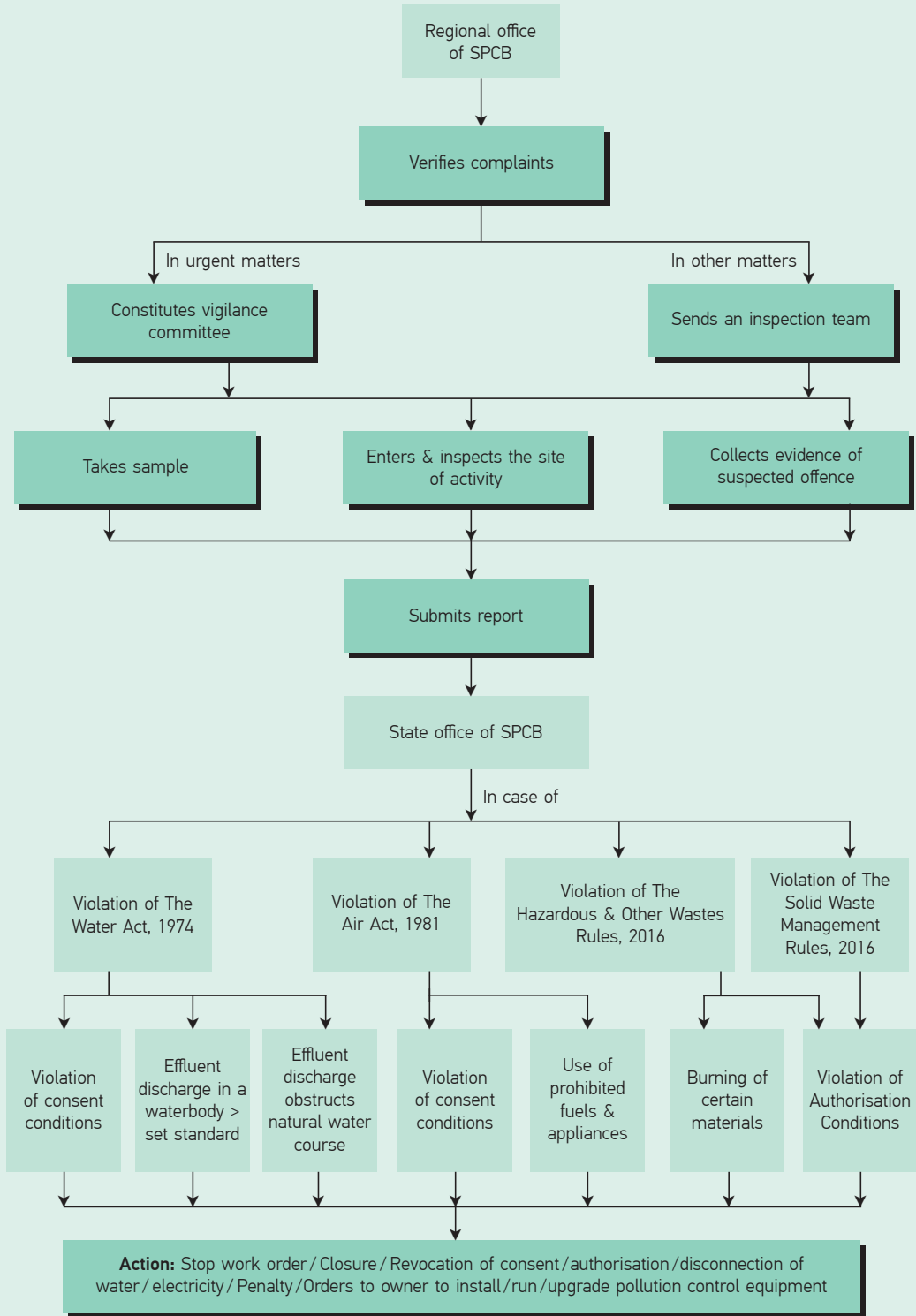

ಮಾಲಿನ್ಯ ಕಾನೂನುಗಳ ಅಡಿಯಲ್ಲಿ ಮೇಲ್ವಿಚಾರಣೆ ಮತ್ತು ನಿರ್ಬಂಧನೆ

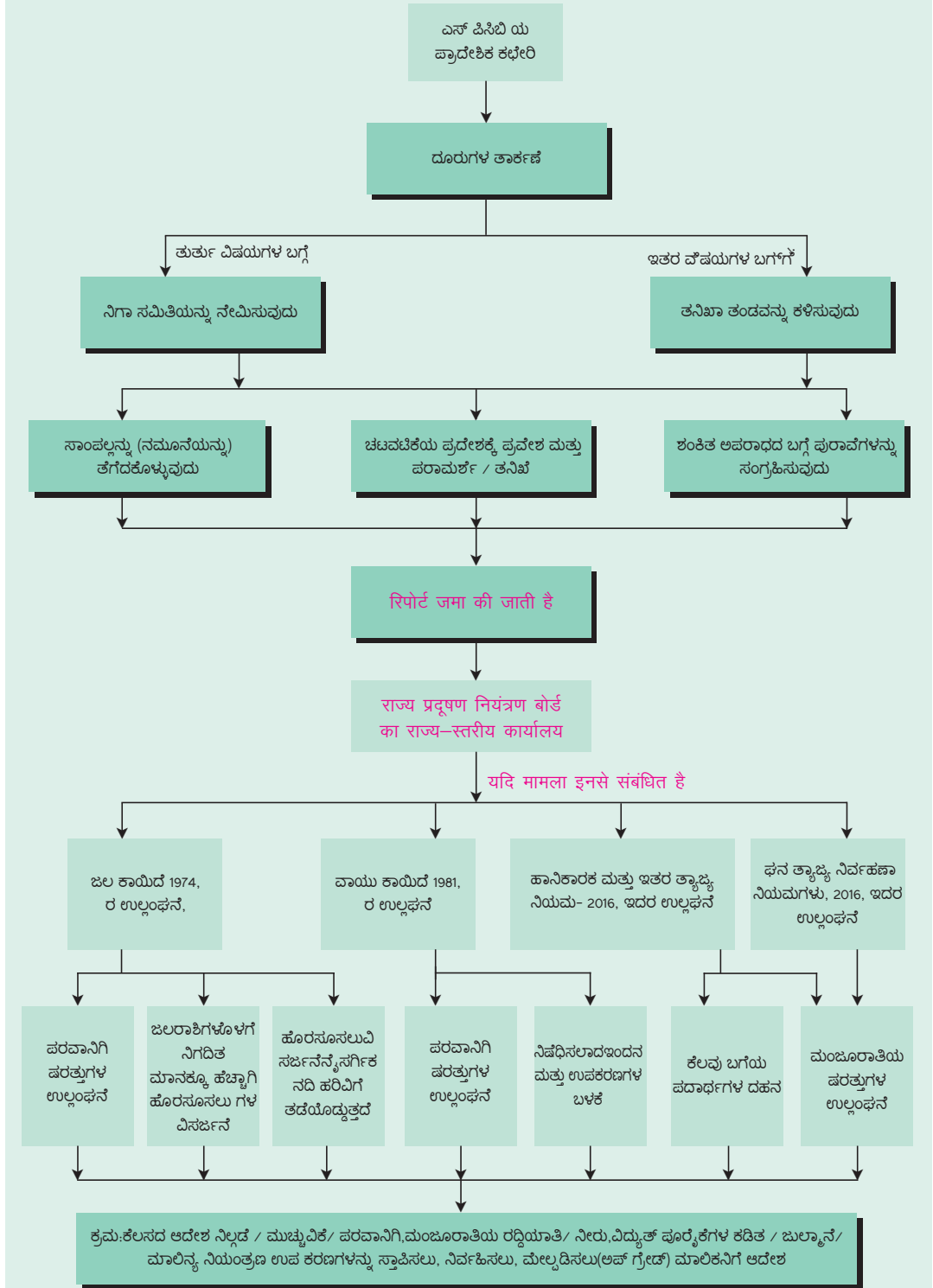

Clearance procedure under EIA Notification, 2006

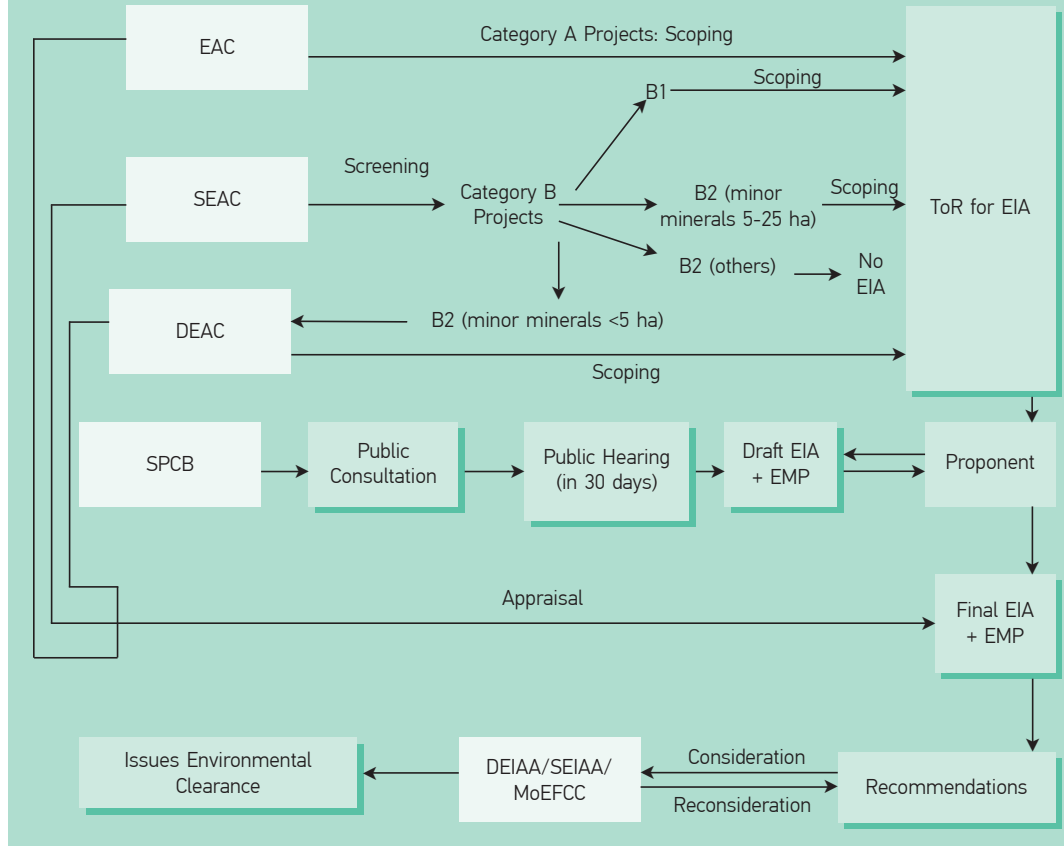

Monitoring and enforcement under EIA Notification, 2006

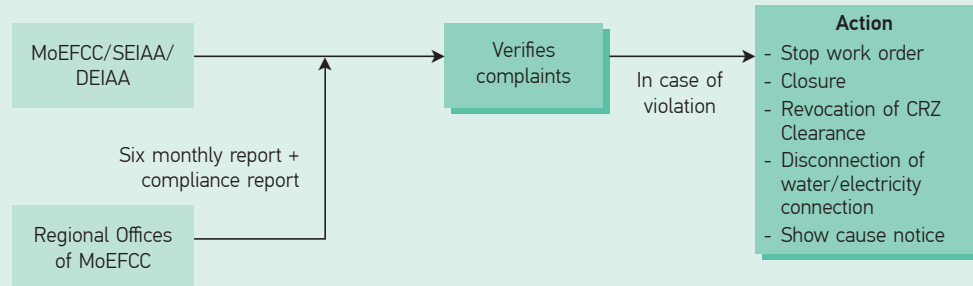

ಇದುವ ಅಧಿಸೂಚನೆ 2006 ಇದರಡಿಯಲ್ಲಿ ಪರಿವಾನಿಗಿ ಮತ್ತು ಕಾರ್ಯವಿಧಾನಗಳು

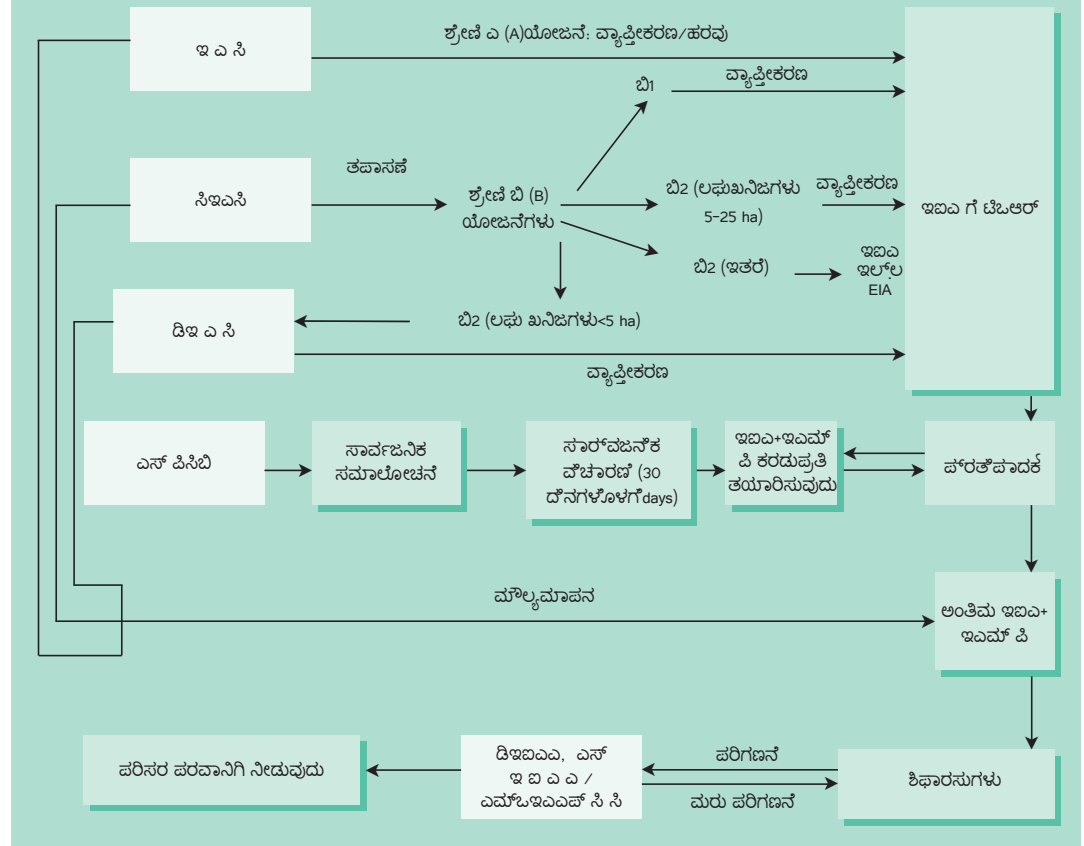

ಇದುವ ಅಧಿಸೂಚನೆ 2006, ಇದರಡಿಯಲ್ಲಿ ಮೇಲ್ವಿಚಾರಣೆ ಮತ್ತು ನಿರ್ಬಂಧನೆ

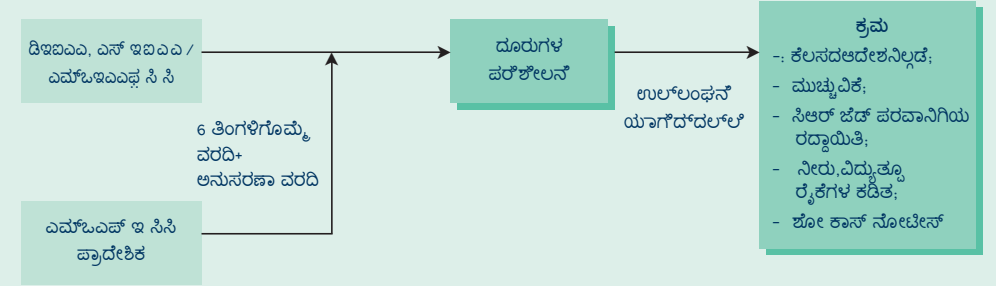

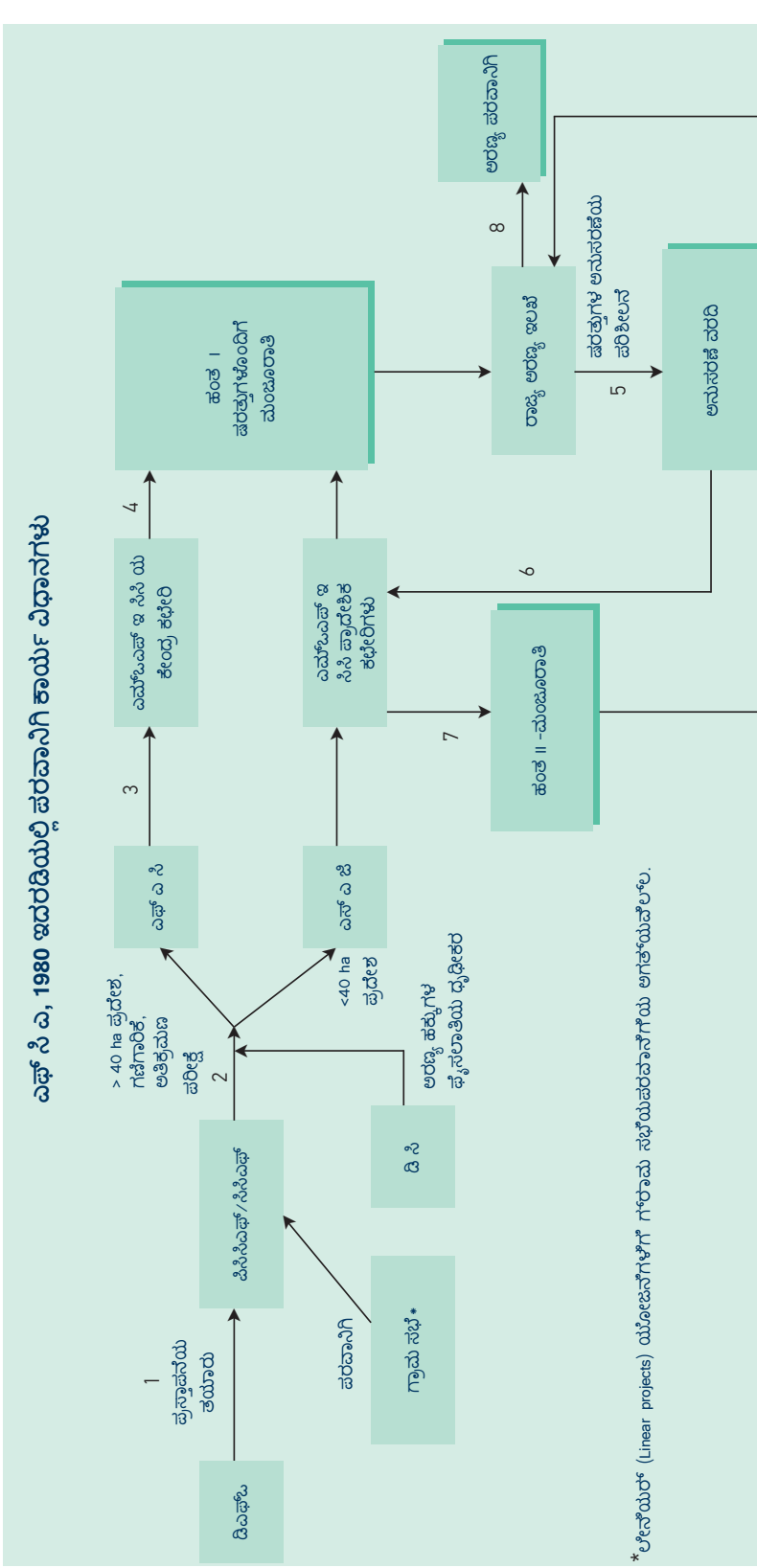
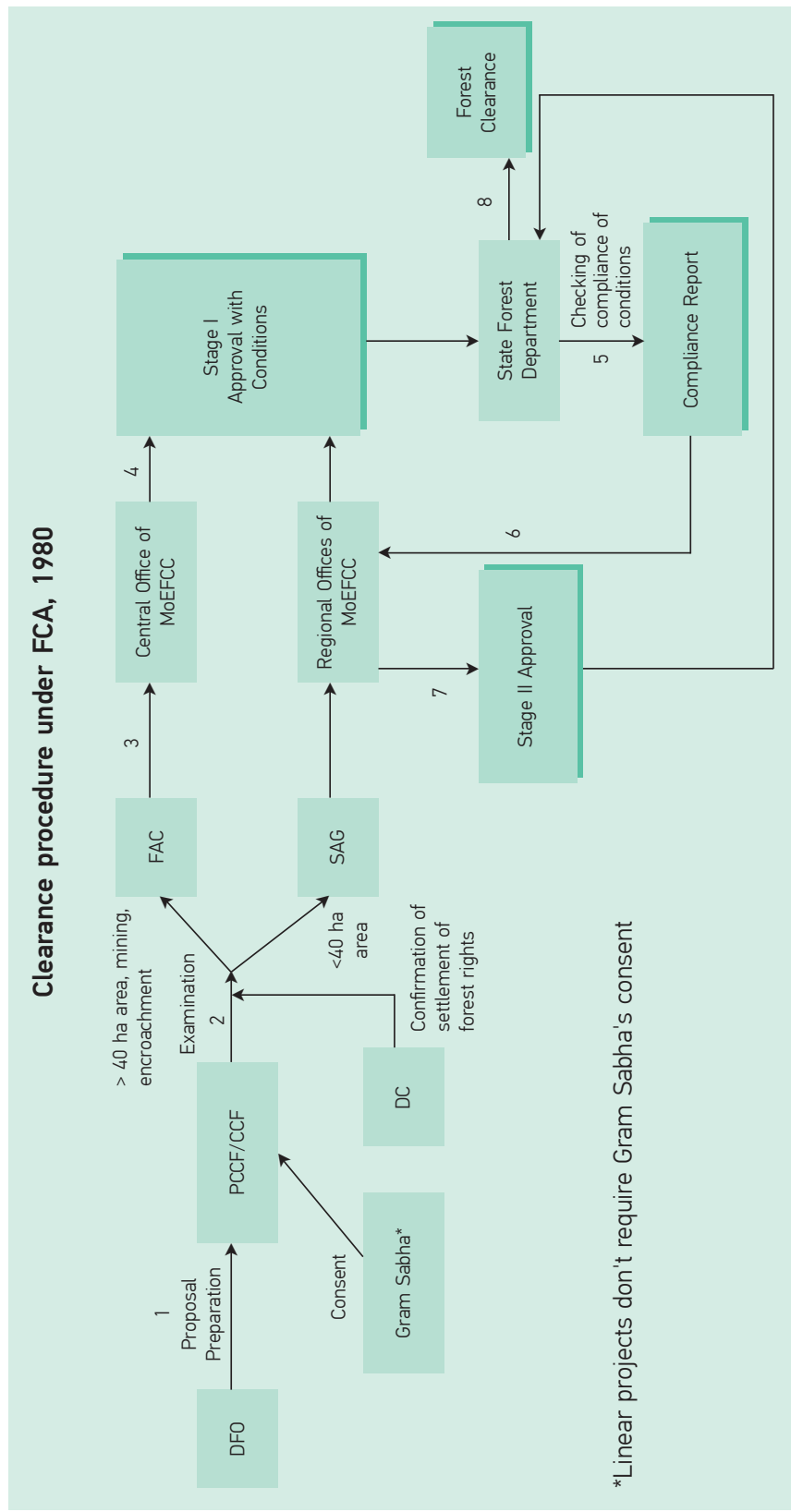

Monitoring and enforcement under FCA, 1980

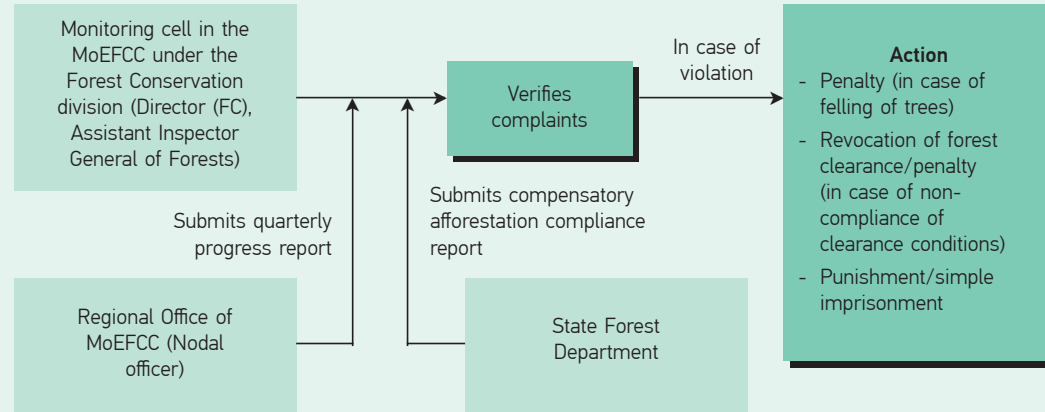

ಎಫ್ ಸಿ ಎ 1980 ಮತ್ತು ಎಫ್ ಆರ್ ಎ, 2006 ಇದರಡಿಯಲ್ಲಿ ಮೇಲ್ವಿಚಾರಣೆ ಮತ್ತು ನಿರ್ಬಂಧನೆ

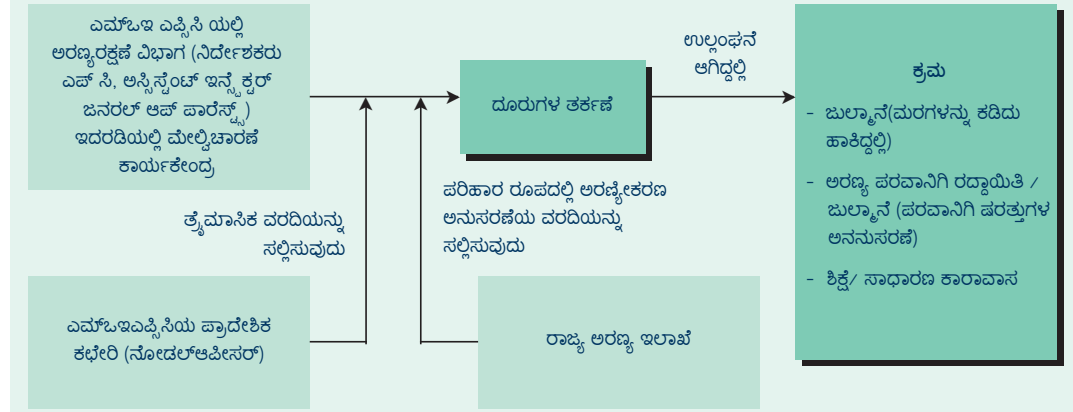

Clearance procedure under CRZ Notification, 2011

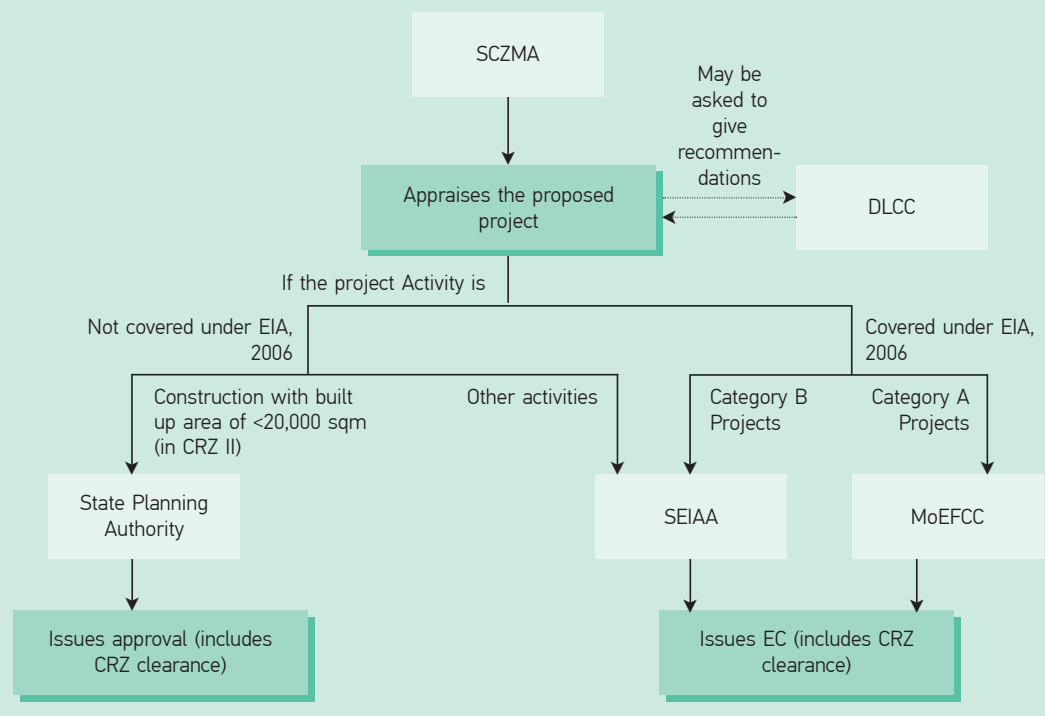

ಸಿ ಆರ್ ಜೆಡ್ ಅಧಿಸೂಚನೆ, 2011 ಯ ಪರವಾನಿಗಿ ಕಾರ್ಯವಿಧಾನ

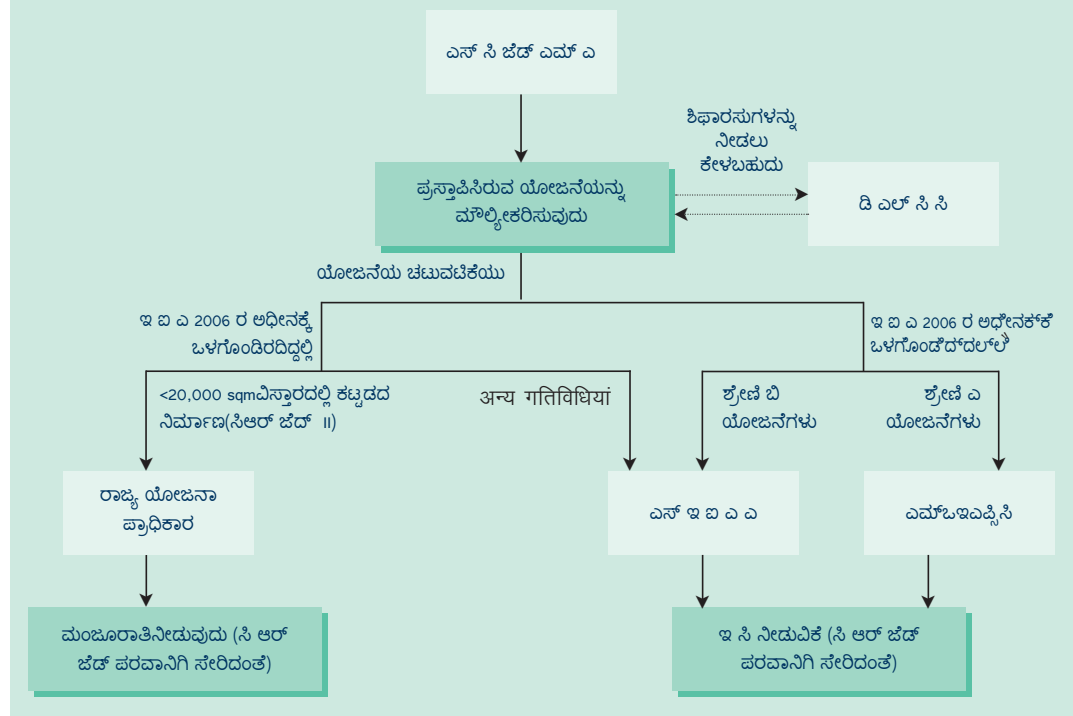

Monitoring and enforcement under CRZ Notification, 2011

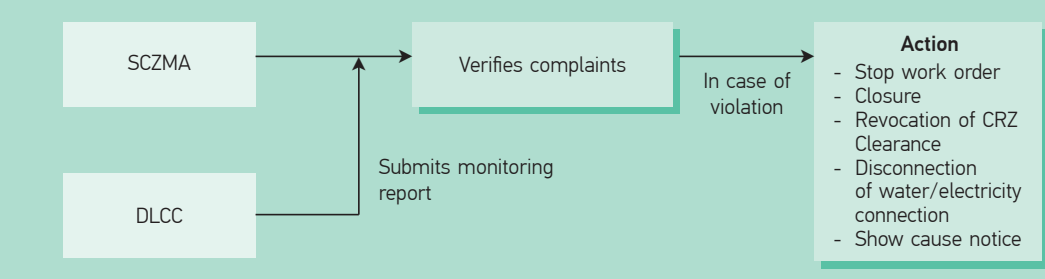

ಸಿ ಆರ್ ಜೆಡ್ ಅಧಿಸೂಚನೆ 2011 ಇದರಡಿಯಲ್ಲಿ ಮೇಲ್ವಿಚಾರಣೆ ಮತ್ತು ನಿರ್ಬಂಧನೆ

